



Kotihoidon laskenta 30.11.2008

Klientinventering inom hemvården 30.11.2008

Count of Regular Home-Care Clients on 30 November of 2008

Raija Kuronen
+358 20 610 7477
raija.kuronen@thl.fi

Pirjo Tuomola
+358 20 610 7340
pirjo.tuomola@thl.fi

Terveyden ja hyvinvoinnin laitos
PL 30 (Mannerheimintie 166, Helsinki)
00271 Helsinki
Puhelin: + 358 20 610 6000
www.thl.fi

Säännöllisen kotihoidon piirissä olevien ikääntyneiden osuus on pysynyt edellisen vuoden tasolla. Maan 75 vuotta täyttäneestä väestöstä 11,2 prosenttia oli marraskuun 2008 lopussa säännöllisen kotihoidon asiakkaina. Osuus vaihteli maakunnittain 8,4 prosentista 15,8 prosenttiin. Kaste -ohjelmassa asetettu 14 prosentin tavoite ylittyi 128 kunnassa.

Jatkuvan ympärivuorokautisen hoidon tarpeessa olevien asiakkaiden osuus oli 6,3 prosenttia, mutta vaihteli maakunnittain 18,9 prosentin ja 4,0 prosentin välillä. Niiden asiakkaiden osuus, joiden luona käytiin usein (yli 40 käyntiä kuukaudessa), oli hieman yli neljännes (27,5 %). Maakuntakohtaiset erot olivat suuret. Käyntimäärät vaihtelivat paljon myös iäkkäimmillä asiakkailla.

Yli puolet (54,1 %) asiakkaista tuli säännöllisen kotihoidon asiakkaiksi kotoa. Hieman yli neljännes (28,5 %) asiakkaista tuli sairaalasta. Hoitoon tulon syy oli useimmin fyysinen (26,1 %) tai vajavuus itsestä huolehtimisessa (25,6 %).

Valtaosa (84,5 %) asiakkaista sai arvioiden mukaan heille parhaaksi arvioitua hoitomuotoa eli kotihoitoa. Vajaa 3 300 asiakasta (5,1 %) oli sellaisia, joiden kohdalla arvioitiin, että he selviäisivät kotona ilman säännöllisiä palveluja (liitetaulukot 9-11).

Kuvio 1.
Säännöllisen kotihoidon 75 vuotta täyttäneiden asiakkaiden osuus vastaavan ikäisestä väestöstä 1995 - 2008

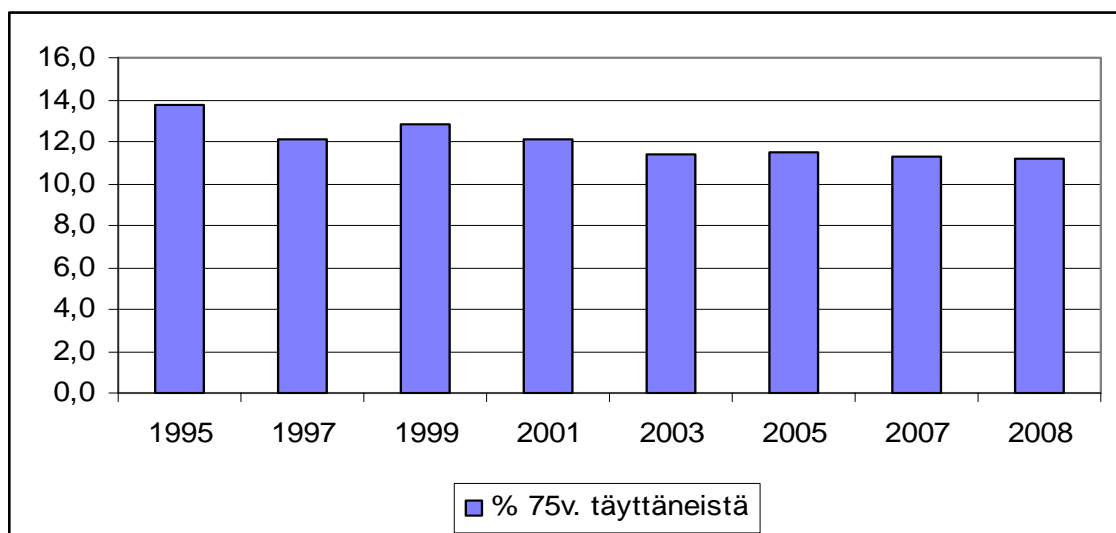

Marraskuussa 2008 kotihoidon laskennan piirissä oli kaikkiaan 84 407 asiakasta, mikä on 5,1 % enemmän kuin vuotta aiemmin. Asiakkaista 63 731 oli säännöllisen kotihoidon asiakkaita eli heillä oli ollut laskentapäivää edeltävän kuukauden aikana kotisairaanhoidon ja/tai kotipalvelun käyntejä joko voimassaolevan hoito- ja palvelusuunnitelman perusteella tai muuten säännöllisesti vähintään kerran viikossa.

Säännöllisen kotihoidon asiakkaiden ikä

Säännöllisen kotihoidon asiakkaiden keski-ikä oli 78,1 vuotta. Maakunnittainen vaihtelu oli melko pientä. Nuorimmat asiakkaat (76v) olivat Etelä-Pohjanmaalla ja vanhimmat (80,1v) Ahvenanmaalla. Vain 2,7 prosenttia asiakkaista oli alle 45 vuotiaita. (Liitetaulukko 4.)

Säännöllisen kotihoidon asiakkaista 46 923 (73,6 %) oli 75 vuotta täyttäneitä. Tämä vastaa 11,2 prosenttia koko maan 75 vuotta täyttäneestä väestöstä. Osuus ei ole Kaste -ohjelman tavoitteen (14 %) mukaisesti nousussa, vaan on lähes sama kuin vuotta aiemmin (11,3). Säännöllisen kotihoidon piirissä olevien osuus oli pienin (8,4 %) Satakunnassa ja suurin (15,8 %) Pohjois-Pohjanmaalla. Osuus nousi eniten (14,6 %) Kainuun maakunnassa ja laski eniten (-17,8 %) Ahvenanmaalla ja Manner-Suomen maakunnista Keski-Pohjanmaalla (-12,5 %). (Liitetaulukko 1.)

Säännöllisen kotihoidon asiakkaiden hoidon tarve

Vaativin, eli jatkuvan ympärivuorokautisen hoidon tarve arvioitiin olevan keskimäärin 6,3 prosentilla asiakkaista (kuvio 2). Lähes jatkuva hoidon tarve oli keskimäärin 17,1 prosentilla asiakkaista. Noin joka kymmenennen (9,5 %) asiakkaan arvioitiin olevan täysin tai lähes omatoiminen.

Kuvio 2. Säännöllisen kotihoidon asiakkaiden hoidon tarve ikäryhmittäin

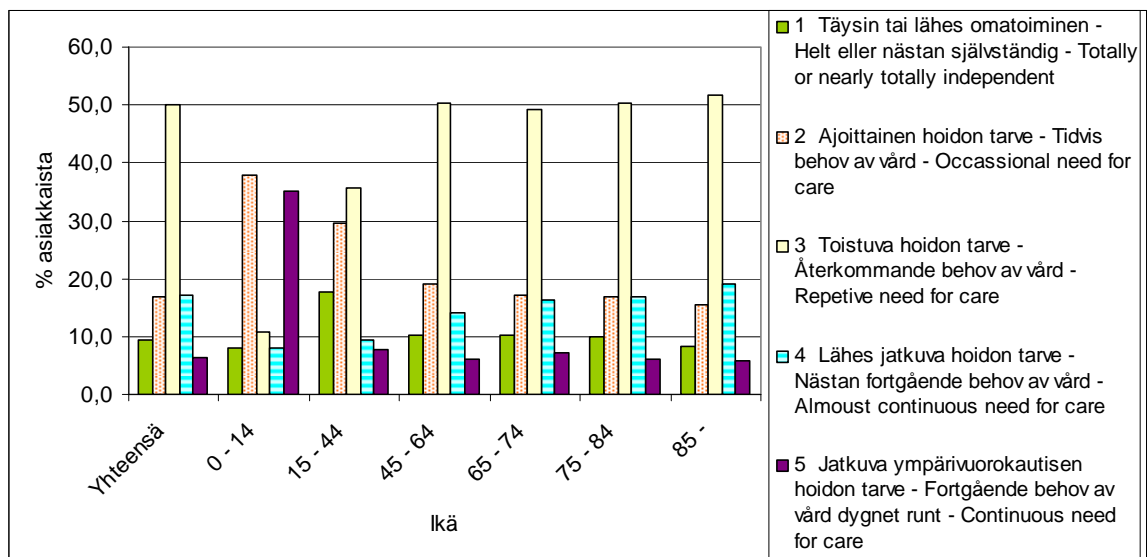

Niiden asiakkaiden osuus, joilla hoidon tarve oli jatkuva ympärivuorokautinen, vaihteli maakunnittain paljon. Keski-Pohjanmaalla tähän luokkaan kuului 18,9 prosenttia asiakkaista, Itä-Uusimaalla 4,0 prosenttia. (Liitetaulukko 3.)

Hoidon tarve vaihteli ikäryhmittäin siten, että nuorimmista asiakkaista (0–14 vuotiaat) 35,0 prosentilla oli vaativimman hoidon tarve, kun taas 85 vuotta täyttäneistä asiakkaista vain 5,7 prosenttia arvioitiin olevan jatkuvan, ympärivuorokautisen hoidon tarpeessa. Huomattakoon, että nuorimpaan ikäryhmään kuului vain 234 asiakasta. (Liitetaulukko 7)

Säännöllisen kotihoidon käyntimäärät

Se seikka, kuinka usein kotihoidon asiakkaan luona käydään, sovitaan asiakkaan kanssa yhteistyössä tehtävässä hoito- ja palvelusuunnitelmassa. Yhteensä 43,6 prosenttia säännöllisen kotihoidon asiakkaista oli sellaisia, joilla toteutui 1–8 kotihoidon käyntiä kuukaudessa (kuvio 3). Niiden asiakkaiden osuus, joiden luo tehtiin yli 40 käyntiä kuukaudessa, oli hieman yli neljännes (27,5 %). Kunta- ja maakuntakohtaiset erot ovat suuret.

Kuvio 3. Säännöllisen kotihoidon asiakkaiden käyntimäärät ja hoidon tarve

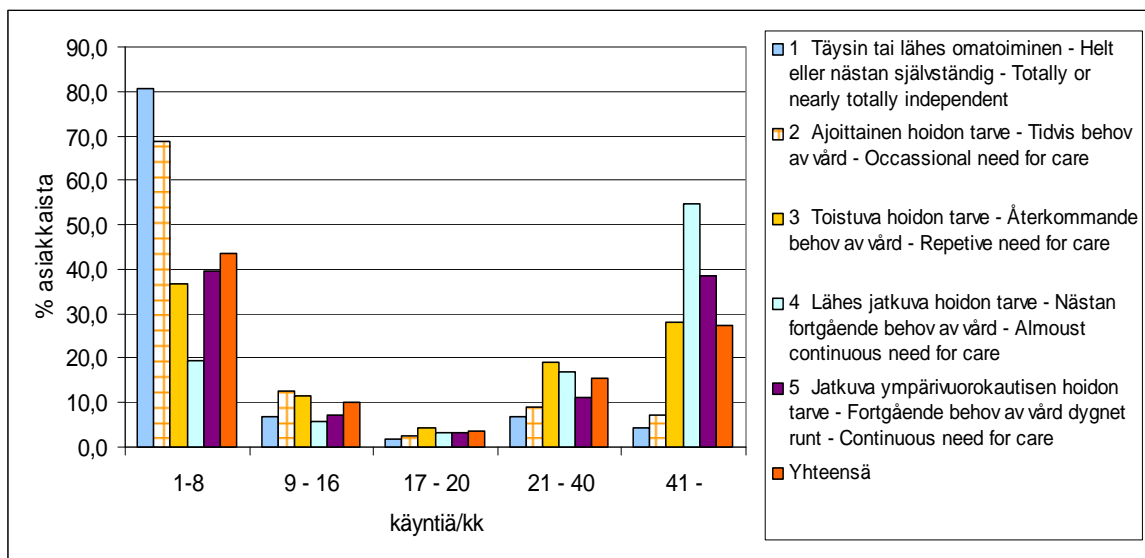

Kainuun maakunnassa asiakkaista 49,9 prosenttia on sellaisia, joiden luona käydään yli 40 kertaa kuukauden aikana. Pirkanmaalla ja Etelä-Pohjanmaalla vastaava osuus on 22,2 prosenttia, mikä on Manner-Suomen pienin. Iäkkäimmistä (85-v) asiakkaista kolmannes (33,0 %) oli sellaisia, joiden luona käytiin yli 40 kertaa kuukaudessa. Kuitenkin yli kolmannes (38,2 %) heistä oli sellaisia, että kotihoidon käyntejä oli vain 1-8 kuukaudessa. Lähes 40 prosenttia asiakkaista, joilla arvioitiin olevan jatkuva ympärivuorokautinen hoidon tarve, sai 1-8 käyntiä kuukaudessa. 38,6 prosenttia vaativimpaan hoidon tarveluokkaan kuuluvista sai yli 40 käyntiä marraskuun aikana. (Liitetaulukot 2, 5 ja 6.)

Kotihoidon laskennan kuntakohtaiset tiedot raportoidaan tilastovuoden (2008) kuntajaon mukaan. Kotihoidon tilastotietoja voi poimia myös Tilasto- ja indikaattoripankki SOTKANetistä osoitteesta www.sotkanet.fi. SOTKANetin tietoja on mahdollista tarkastella aikasarjana vuodesta 1990 alkaen. Tästä syystä SOTKANetissä tiedot on ilmoitettu voimassa olevalla kuntajaolla. Indikaattorit saa näkyviin esim. asiasanalla: kotihoito.

Käsitteet ja määritelmät

Kotihoidolla tarkoitetaan sosiaalihuoltoasetuksen (607/1983) 9 §:ssä tarkoitettuja kotipalveluja ja kansanterveyslain (66/1972) 14 §:n 1 momentin 2 kohdan perusteella järjestettyä kotisairaanhoidoa.

Kotipalvelulla tarkoitetaan a) kodissa tapahtuvaa yksilön ja perheen työapua, henkilökohtaista huolenpitoa ja tukemista; b) tukipalveluja, kuten ateria-, vaatehuolto-, kylvytys-, siivous-, kuljetus-, saattaja- sekä sosiaalista kanssakäymistä edistäviä palveluja.

Sosiaalihuoltolain 12c§:n ja kansanterveyslain 13c§:n mukaan kotipalvelut ja kotisairaanhoido voidaan järjestää osittain tai kokonaan yhdistettynä *kotihoidoksi* joko sosiaalitoimen tai terveystoimen tehtävänä. Palveluntuottajat eivät pysty aina erottelamaan kotipalvelua ja kotisairaanhoidoa vaan kotihoito ilmoitetaan yhtenä kokonaisuutena.

Kotihoidon laskenta. Kotihoidon laskennalla tarkoitetaan terveyden ja hyvinvoinnin laitoksen lakisääteistä (209/2001) tiedonkeruuta kotihoidon palvelujen piirissä olevista asiakkaista, heidän saamistaan palveluista ja muista määritellyistä tiedoista kunkin vuoden marraskuun viimeisen päivän tilanteen mukaan.

Kotihoidon laskennan piirissä olevat asiakkaat. Kotihoidon laskentaan kuuluvat kotihoidon palvelujen piirissä olevat asiakkaat, vaikka he eivät olisi saaneet palveluja juuri laskentapäivänä. Laskentaan ei kuitenkaan sisällytetä henkilöitä, jotka ovat laskentapäivänä laitoshoidossa tai asumispalvelujen piirissä, vaikka heillä olisi ollut palvelu- ja hoitosuunnitelma voimassa.

Kotihoidon laskentailmoitus tehdään myös niistä asiakkaista, jotka saavat vain kotipalvelun tukipalveluja, kuten ateria-, hygieniä-, kuljetus-, siivous-, saattaja- ja turvapalveluja, jos heillä on voimassa oleva hoito- ja palvelusuunnitelma. Myös omaishoidon tuen saajista tehdään kotihoidon laskentailmoitus.

Kotihoidon laskennassa käytettävät luokitukset ja käsitteet on määritelty hoitoilmoitusohjeessa: HILMO Sosiaali- ja terveydenhuollon hoitoilmoitus 2008. Määrittelyt ja ohjeistus. Ohjeita ja luokituksia 2007:3.

Säännöllisen kotihoidon asiakkaat. Säännöllisen kotihoidon asiakkaaksi määritellään kuuluvaksi ne, joille on toteutunut laskentakuukauden aikana kotisairaanhoidon ja/tai kotipalvelun käyntejä joko voimassa olevan palvelu- ja hoitosuunnitelman perusteella tai jotka muutoin (ilman hoito- ja palvelusuunnitelmaa) ovat saaneet kotisairaanhoidon ja/tai kotipalvelun käyntejä säännöllisesti vähintään kerran viikossa.

Palvelu- ja hoitosuunnitelma. Sosiaalihuoltoa toteutettaessa on laadittava palvelu-, hoito-, kuntoutus- tai muu vastaava suunnitelma, jollei kyseessä ole tilapäinen neuvonta ja ohjaus tai jollei suunnitelman laatiminen muutoin ole ilmeisen tarpeetonta (Laki sosiaalihuollon asiakkaan asemasta ja oikeuksista 812/2000).

Tämän tilastoraportin taulut on ajettu 20.5.2009. Hoitoilmoitusrekisteriä korjataan ja tarkistetaan jatkuvasti palveluntuottajilta tulevien ilmoitusten perusteella, minkä

takia myöhemmin saatetaan julkaista hieman eri lukuja. Koko maan tasolla muutokset ovat pieniä, mutta yksittäisen kunnan kohdalla ne voivat olla merkittäviäkin.

Symbolit. Taulukoissa on käytetty seuraava symboleja:

- Ei tapauksia

LIITETAULUKOT – TABELLBILAGOR – APPENDIX TABLES

1. **Kotihoidon laskennan piirissä olevat asiakkaat ja säännöllisen kotihoidon asiakkaat 30.11.2008**
Klienter inom hemvårdsinventering och klienter inom regelbunden hemvård 30.11.2008
Count of clients having home-care service and regular home-care clients 30.11.2008
2. **Säännöllisen kotihoidon asiakkaat käyntimäärän ja kotikunnan mukaan 30.11.2008**
Klienter inom regelbunden hemvård enligt besökantal och hemkommun 30.11.2008
Regular home-care clients by number of visits and municipality 30.11.2008
3. **Säännöllisen kotihoidon asiakkaat hoidon tarpeen ja kotikunnan mukaan 30.11.2008**
Klienter inom regelbunden hemvård enligt vårdbehov och hemkommun 30.11.2008
Regular home-care clients by need for care and municipality 30.11.2008
4. **Säännöllisen kotihoidon asiakkaat iän ja kotikunnan mukaan 30.11.2008**
Klienter inom regelbunden hemvård enligt ålder och hemkommun 30.11.2008
Regular home-care clients by age and municipality 30.11.2008
5. **Säännöllisen kotihoidon asiakkaat käyntimäärän ja iän mukaan 30.11.2008**
Klienter inom regelbunden hemvård enligt besök och ålder 30.11.2008
Regular home-care clients by number of visits and age 30.11.2008
6. **Säännöllisen kotihoidon asiakkaat käyntimäärän ja hoidon tarpeen mukaan 30.11.2008**
Klienter inom regelbunden hemvård enligt besökantal och vårdbehov 30.11.2008
Regular home-care clients by number of visits and need for care 30.11.2008
7. **Säännöllisen kotihoidon asiakkaat hoidon tarpeen ja iän mukaan 30.11.2008**
Klienter inom regelbunden hemvård enligt vårdbehov och ålder 30.11.2008
Regular home-care clients by need for care and age 30.11.2008
8. **Säännöllisen kotihoidon asiakkaat tarkoituksenmukaisen hoitopaikan ja käyntimäärän mukaan 31.11.2008**
Klienter inom regelbunden hemvård enligt ändamålsenlig vårdplats och besökantal 30.11.2008
Regular home-care clients by appropriate place of care and number of visits 30.11.2008
9. **Säännöllisen kotihoidon asiakkaat tarkoituksenmukaisen hoitopaikan ja hoitoisuuden mukaan 30.11.2008**
Klienter inom regelbunden hemvård enligt ändamålsenlig vårdplats och vårdbehov 30.11.2008
Regular home-care clients by appropriate place of care and need for care 30.11.2008
10. **Säännöllisen kotihoidon asiakkaat aikaisemman hoitopaikan mukaan 30.11.2008**
Klienter inom regelbunden hemvård enligt tidigare vårdplats 30.11.2008
Regular home-care clients by previous place of care 30.11.2008
11. **Säännöllisen kotihoidon asiakkaat hoitoon tulon pääsyyn ja aikaisemman hoitopaikan mukaan 30.11.2008**
Klienter inom regelbunden hemvård enligt huvudorsak till vårdens påbörjande och tidigare vårdplats 30.11.2008
Regular home-care clients by main reason for entering care and previous place of care 30.11.2008

Liitetaulukko 1. Kotihoidon laskennan piirissä olevat asiakkaat ja säännöllisen kotihoidon asiakkaat 30.11.2008

Tabellbilaga 1. Klienter inom hemvårdsinventering och klienter inom regelbunden hemvård 30.11. 2008

Appendix table 1. Count of clients having home-care service and regular home-care clients 30.11.2008

Asiakkaan Klientens Client's	Kotihoidon piirissä olevat asiakkaat Kl. inom hemvårdsinventering Count of clients having home-care service		Säännöllisen kotihoidon asiakkaat Klienter inom regelbunden hemvård Regular home-care clients			
	Yhteensä	+ / - % 2007 -> 2008	Yhteensä	muutos,% 2007 -> 2008	75 v. täytt. asiakkaat	% 75 v. täytt.
Lääni Maakunta Kotikunta Län Landskap Hemkommun Province Region Home municipality	Smnl. Total		Smnl. Total	förändr.,% 2007 -> 2008 change 2007 -> 2008	75 och äldre klienter 75 years or over clients	% 75 och äldre % 75 years or over
Koko maa Hela landet Whole country	84407	5,1	63731	0,0	46923	11,2
ETELÄ-SUOMEN LÄÄNI SÖDRA FINLANDS LÄN	27761	10,8	21111	1,9	15527	10,4
UUSIMAA NYLAND	15321	18,6	11442	1,6	8237	10,4
Espoo	1721	10,6	1552	9,4	1093	10,7
Hanko	119	4,4	119	4,4	81	10,6
Helsinki	8121	43,4	5531	1,9	4093	10,5
Vantaa	1674	1,5	1285	5,2	825	10,4
Hyvinkää	569	21,6	427	-5,7	310	9,7
Inkoo	87	-8,4	57	-6,6	41	9,9
Järvenpää	205	6,8	203	7,4	142	8,4
Karjaa	127	-0,8	127	-0,8	98	11,3
Karjalohja	26	-3,7	25	8,7	22	14,6
Karkkila	255	6,3	242	7,6	179	21,5
Kauniainen	126	5,9	75	-12,8	60	8,3
Kerava	233	-7,5	159	-16,3	116	7,5
Kirkkonummi	4	-98,9	3	-98,4	-	-
Lohja	349	9,1	256	9,4	187	7,8
Mäntsälä	196	9,5	163	15,6	123	10,9
Nummi-Pusula	117	12,5	100	17,6	77	14,6
Nurmijärvi	332	-6,7	325	12,1	217	14,0
Pohja	74	-18,7	58	-23,7	40	8,6
Pornainen	43	-31,7	28	-24,3	18	8,2
Sammatti	22	-12,0	20	-13,0	12	11,5
Siuntio	40	-24,5	40	5,3	32	12,0
Tammisaari	226	9,2	216	4,3	167	10,9
Tuusula	457	0,4	233	9,9	158	10,9
Vihti	198	0,5	198	3,1	146	11,1
ITÄ-UUSIMAA ÖSTRA NYLAND	1298	7,6	925	-0,6	708	10,4
Askola	144	23,1	115	4,5	89	31,0
Lapinjärvi	87	50,0	67	19,6	52	15,9
Liljendal	21	-30,0	13	-27,8	12	8,1
Loviisa	134	-14,1	103	-18,3	74	9,0
Myrskylä	31	29,2	24	50,0	17	8,1
Pernaja	50	-2,0	43	138,9	29	8,4
Pukkila	23	-11,5	16	-11,1	11	6,7

Liitetaulukko 1. Kotihoidon laskennan piirissä olevat asiakkaat ja säännöllisen kotihoidon asiakkaat 30.11.2008

Tabellbilaga 1. Klienter inom hemvårdsinventering och klienter inom regelbunden hemvård 30.11. 2008

Appendix table 1. Count of clients having home-care service and regular home-care clients 30.11.2008

Asiakkaan Klientens Client's	Kotihoidon piirissä olevat asiakkaat Kl. inom hemvårdsinventering Count of clients having home-care service		Säännöllisen kotihoidon asiakkaat Klienter inom regelbunden hemvård Regular home-care clients			
	Yhteensä	+ / - % 2007 -> 2008	Yhteensä	muutos,% 2007 -> 2008	75 v. täytt. asiakkaat	% 75 v. täytt.
Lääni Maakunta Kotikunta Län Landskap Hemkommun Province Region Home municipality	Smnl. Total		Smnl. Total	förändr.,% 2007 -> 2008 change 2007 -> 2008	75 och äldre klienter 75 years or over clients	% 75 och äldre % 75 years or over
Porvoo	581	4,5	356	-9,6	274	8,8
Ruotsinpyhtää	53	3,9	41	5,1	33	10,8
Sipoo	174	27,0	147	8,1	117	10,8
KANTA-HÄME EGENTLIGA TAVASTLAND	2799	-6,6	2140	-6,4	1666	10,8
Forssa	313	2,3	273	8,3	201	11,0
Hattula	92	-45,9	87	-48,5	64	10,0
Hauho	82	-18,0	79	-7,1	62	12,8
Hausjärvi	168	20,9	144	29,7	118	18,8
Humpvila	38	2,7	29	7,4	16	5,8
Hämeenlinna	817	-6,2	577	-4,9	473	10,5
Janakkala	244	-11,3	207	-8,4	160	12,3
Jokioinen	66	78,4	41	10,8	33	6,6
Kalvola	82	13,9	64	-11,1	53	14,7
Lammi	131	-2,2	51	-26,1	33	4,7
Loppi	146	-3,9	126	5,9	94	15,0
Renko	53	29,3	35	-14,6	29	14,6
Riihimäki	399	-22,2	309	-14,4	241	10,9
Tammela	89	2,3	55	5,8	44	6,7
Tuulos	29	-3,3	25	4,2	18	10,2
Ypäjä	50	47,1	38	11,8	27	9,5
PÄIJÄT-HÄME PÄIJÄNNE-TAVASTLAND	2772	14,8	2066	12,7	1573	9,2
Artjärvi	25	0,0	16	6,7	14	7,5
Asikkala	235	59,9	191	70,5	145	16,4
Hartola	86	-10,4	78	0,0	66	14,5
Hollola	159	-7,6	93	-9,7	58	4,5
Heinola	276	-10,4	211	-11,3	153	7,6
Hämeenkoski	39	-22,0	27	-25,0	16	7,1
Kärkölä	87	-6,5	78	-7,1	59	14,3
Lahti	1394	38,4	990	29,6	778	9,4
Nastola	146	4,3	134	24,1	92	10,9
Orimattila	171	-20,5	129	-19,9	103	8,1
Padasjoki	66	-26,7	44	-33,3	31	6,1
Sysmä	88	22,2	75	10,3	58	8,8
KYMENLAAKSO KYMMENTEDALEN	3327	2,1	2674	5,4	1948	11,0
Elimäki	165	2,5	127	-8,6	84	11,4
Hamina	542	4,0	328	4,8	251	11,6
Iitti	85	-12,4	61	-1,6	47	6,1
Jaala	50	-7,4	44	-6,4	30	13,3

Liitetaulukko 1. Kotihoidon laskennan piirissä olevat asiakkaat ja säännöllisen kotihoidon asiakkaat 30.11.2008

Tabellbilaga 1. Klienter inom hemvårdsinventering och klienter inom regelbunden hemvård 30.11. 2008

Appendix table 1. Count of clients having home-care service and regular home-care clients 30.11.2008

Asiakkaan Klientens Client's	Kotihoidon piirissä olevat asiakkaat Kl. inom hemvårdsinventering Count of clients having home-care service		Säännöllisen kotihoidon asiakkaat Klienter inom regelbunden hemvård Regular home-care clients			
	Yhteensä	+ / - % 2007 -> 2008	Yhteensä	muutos,% 2007 -> 2008	75 v. täytt. asiakkaat	% 75 v. täytt.
Lääni Maakunta Kotikunta Län Landskap Hemkommun Province Region Home municipality	Smnl. Total		Smnl. Total	förändr.,% 2007 -> 2008 change 2007 -> 2008	75 och äldre klienter 75 years or over clients	% 75 och äldre % 75 years or over
Kotka	1103	0,0	882	3,2	646	12,2
Kouvola	407	-2,4	403	17,8	295	9,9
Kuusankoski	164	-25,8	160	-27,6	108	5,7
Miehikkälä	45	-25,0	27	-41,3	21	6,2
Pyhtää	99	10,0	66	-10,8	47	10,0
Anjalankoski	456	49,5	384	48,3	295	18,1
Valkeala	146	-7,0	143	18,2	84	9,9
Virolahti	65	-9,7	49	-14,0	40	9,0
ETELÄ-KARJALA SÖDRA KARELEN	2244	-0,6	1864	-0,2	1395	10,6
Imatra	469	-5,3	431	-7,9	338	11,5
Joutseno	139	-11,5	138	7,8	101	10,7
Lappeenranta	847	6,7	692	6,8	497	9,9
Lemi	34	88,9	26	62,5	20	7,1
Luumäki	139	-22,3	128	-16,9	109	16,7
Parikkala	133	5,6	100	2,0	74	8,6
Rautjärvi	124	0,0	100	1,0	69	12,5
Ruokolahdi	132	-3,6	50	-9,1	37	5,3
Savitaipale	133	0,8	124	0,8	99	16,5
Suomenniemi	16	14,3	13	-7,1	10	7,6
Taipalsaari	42	0,0	27	8,0	14	4,4
Ylämaa	36	-10,0	35	-10,3	27	13,2
LÄNSI-SUOMEN VÄSTRA FINLANDS LÄN	31389	0,9	23650	-1,9	17646	10,7
VARSINAIS-SUOMI EGENTLIGA FINLAND	7911	-0,9	5903	-4,6	4447	11,2
Alastaro	60	3,4	51	-1,9	39	10,0
Askainen	21	950,0	17	750,0	11	10,6
Aura	44	-10,2	31	-36,7	20	8,7
Dragsfjärd	58	-3,3	54	-6,9	45	9,8
Halikko	109	-19,9	62	-32,6	51	7,8
Houtskär	14	0,0	14	0,0	8	9,6
Iniö	1	0,0	1	0,0	-	-
Kaarina	353	2,9	279	-16,5	149	11,0
Kemiö	53	-18,5	53	-18,5	43	10,8
Kiikala	60	71,4	45	28,6	32	15,5
Kisko	37	-30,2	23	-36,1	19	7,8
Korppoo	19	0,0	15	15,4	10	10,6
Koski Tl	57	1,8	38	-26,9	31	10,0
Kustavi	35	-10,3	29	-12,1	25	18,7

Liitetaulukko 1. Kotihoidon laskennan piirissä olevat asiakkaat ja säännöllisen kotihoidon asiakkaat 30.11.2008

Tabellbilaga 1. Klienter inom hemvårdsinventering och klienter inom regelbunden hemvård 30.11. 2008

Appendix table 1. Count of clients having home-care service and regular home-care clients 30.11.2008

Asiakkaan Klientens Client's	Kotihoidon piirissä olevat asiakkaat Kl. inom hemvårdsinventering Count of clients having home-care service		Säännöllisen kotihoidon asiakkaat Klienter inom regelbunden hemvård Regular home-care clients			
	Yhteensä	+ / - % 2007 -> 2008	Yhteensä	muutos,% 2007 -> 2008	75 v. täytt. asiakkaat	% 75 v. täytt.
Lääni Maakunta Kotikunta Län Landskap Hemkommun Province Region Home municipality	Smnl. Total		Smnl. Total	förändr.,% 2007 -> 2008 change 2007 -> 2008	75 och äldre klienter 75 years or over clients	% 75 och äldre % 75 years or over
Kuusjoki	31	-6,1	22	-8,3	17	9,4
Laitila	171	2,4	116	0,0	80	10,0
Lemu	40	-20,0	37	-21,3	27	32,9
Lieto	286	55,4	173	26,3	124	13,3
Loimaa	206	43,1	178	24,5	147	9,6
Marttila	37	-7,5	25	0,0	19	8,3
Masku	111	-3,5	82	-5,7	67	23,1
Mellilä	22	22,2	22	22,2	20	17,1
Merimasku	39	5,4	19	-17,4	14	17,5
Muurla	23	-17,9	20	-13,0	12	10,9
Mynämäki	105	133,3	80	77,8	62	8,1
Naantali	189	-2,1	82	-21,9	50	4,9
Nauvo	5	-66,7	5	-64,3	4	2,7
Nousiainen	97	2,1	83	3,8	55	16,5
Oripää	38	2,7	30	-6,3	23	14,5
Parainen	218	-4,8	126	-17,1	99	8,9
Paimio	149	-14,9	120	-12,4	85	11,4
Perniö	90	26,8	88	29,4	67	10,2
Pertteli	31	-27,9	26	-33,3	19	6,8
Piikkiö	108	-4,4	51	-32,0	41	9,1
Pyhäranta	54	-6,9	38	-19,1	28	14,8
Pöytyä	122	-10,3	122	-10,3	86	14,0
Raisio	338	26,1	228	26,7	171	9,9
Rusko	39	2,6	23	-8,0	16	7,7
Rymättylä	34	3,0	30	0,0	24	13,6
Salo	350	-22,9	278	-2,5	203	8,6
Sauvo	73	17,7	62	3,3	44	15,6
Somero	374	0,8	306	1,0	234	19,9
Suomusjärvi	25	38,9	25	56,3	18	13,1
Särkisalo	19	-32,1	14	-46,2	11	9,8
Taivassalo	61	27,1	56	30,2	47	20,0
Tarvasjoki	17	-5,6	17	6,3	13	6,6
Turku	3118	-6,9	2288	-8,6	1776	11,5
Uusikaupunki	199	3,1	169	3,7	142	10,5
Vahto	30	57,9	20	5,3	17	16,2
Vehmaa	57	14,0	55	12,2	49	16,9
Velkua	2	-60,0	2	-33,3	2	8,0
Västanfjärd	-	-	-	-	-	-
Yläne	82	39,0	73	52,1	51	20,3
SATAKUNTA	3542	2,0	2471	-5,4	1844	8,4
SATAKUNTA						
Eura	283	5,2	234	7,8	172	18,3
Eurajoki	105	-2,8	76	-2,6	64	13,2
Harjavalta	94	-15,3	70	-23,9	48	6,3

Liitetaulukko 1. Kotihoidon laskennan piirissä olevat asiakkaat ja säännöllisen kotihoidon asiakkaat 30.11.2008

Tabellbilaga 1. Klienter inom hemvårdsinventering och klienter inom regelbunden hemvård 30.11. 2008

Appendix table 1. Count of clients having home-care service and regular home-care clients 30.11.2008

Asiakkaan Klientens Client's	Kotihoidon piirissä olevat asiakkaat Kl. inom hemvårdsinventering Count of clients having home-care service		Säännöllisen kotihoidon asiakkaat Klienter inom regelbunden hemvård Regular home-care clients			
	Yhteensä	+ / - % 2007 -> 2008	Yhteensä	muutos,% 2007 -> 2008	75 v. täytt. asiakkaat	% 75 v. täytt.
Lääni Maakunta Kotikunta Län Landskap Hemkommun Province Region Home municipality	Smnl. Total		Smnl. Total	förändr.,% 2007 -> 2008 change 2007 -> 2008	75 och äldre klienter 75 years or over clients	% 75 och äldre % 75 years or over
Honkajoki	25	-59,0	25	-44,4	13	5,8
Huittinen	134	-26,0	132	-12,6	110	11,2
Jämijärvi	43	-6,5	34	-5,6	27	9,8
Kankaanpää	193	43,0	96	12,9	74	7,1
Karvia	63	-11,3	26	-50,0	17	4,6
Kiikoinen	44	15,8	33	-13,2	28	15,6
Kiukainen	37	60,9	27	17,4	23	6,0
Kokemäki	163	18,1	135	22,7	92	9,8
Köyliö	84	40,0	62	44,2	46	14,5
Lappi	47	6,8	34	25,9	28	8,6
Lavia	43	0,0	34	0,0	23	7,4
Luvia	44	2,3	32	-15,8	26	9,3
Merikarvia	73	7,4	53	10,4	38	7,5
Nakkila	90	34,3	61	-4,7	44	8,2
Noormarkku	144	32,1	65	22,6	41	8,9
Pomarkku	41	2,5	33	-2,9	25	8,2
Pori	951	-3,3	570	-7,9	434	6,0
Rauma	465	-4,7	368	-21,5	290	8,9
Siikainen	79	33,9	66	40,4	40	17,5
Säkylä	84	2,4	57	14,0	41	8,6
Ulvila	161	-1,2	98	-16,2	67	6,6
Vampula	52	26,8	50	22,0	33	18,1
PIRKANMAA	7786	2,1	6045	2,1	4563	11,8
BIRKALAND						
Akaa	187	6,3	130	15,0	99	8,0
Hämeenkyrö	161	13,4	161	13,4	129	14,1
Ikaalinen	199	14,4	147	26,7	120	14,6
Juupajoki	50	-15,3	43	-17,3	34	15,2
Kangasala	365	7,0	294	4,6	230	12,8
Kihniö	58	-38,3	58	-38,3	36	12,9
Kuhmalahdi	41	20,6	32	10,3	22	16,7
Kuru	64	-4,5	64	-3,0	44	14,2
Kylmäkoski	41	-6,8	23	-20,7	17	8,1
Lempäälä	140	-7,3	118	-11,9	100	9,3
Mouhijärvi	29	0,0	27	0,0	21	7,4
Mänttä	166	23,9	108	13,7	80	10,6
Nokia	658	-22,2	424	-15,2	320	15,6
Orivesi	164	-1,8	147	-5,8	114	11,2
Parkano	182	15,2	95	21,8	77	9,9
Pirkkala	139	-2,8	96	-1,0	64	8,8
Punkalaidun	97	6,6	80	2,6	67	13,2
Pälkäne	153	10,1	118	1,7	93	12,2
Ruovesi	143	-1,4	126	0,8	93	12,8

Liitetaulukko 1. Kotihoidon laskennan piirissä olevat asiakkaat ja säännöllisen kotihoidon asiakkaat 30.11.2008

Tabellbilaga 1. Klienter inom hemvårdsinventering och klienter inom regelbunden hemvård 30.11. 2008

Appendix table 1. Count of clients having home-care service and regular home-care clients 30.11.2008

Asiakkaan Klientens Client's	Kotihoidon piirissä olevat asiakkaat Kl. inom hemvårdsinventering Count of clients having home-care service		Säännöllisen kotihoidon asiakkaat Klienter inom regelbunden hemvård Regular home-care clients			
	Yhteensä	+ / - % 2007 -> 2008	Yhteensä	muutos,% 2007 -> 2008	75 v. täytt. asiakkaat	% 75 v. täytt.
Lääni Maakunta Kotikunta Län Landskap Hemkommun Province Region Home municipality	Smnl. Total		Smnl. Total	förändr.,% 2007 -> 2008 change 2007 -> 2008	75 och äldre klienter 75 years or over clients	% 75 och äldre % 75 years or over
Tampere	3214	5,4	2448	2,9	1827	11,6
Urjala	157	12,9	105	1,9	75	11,2
Valkeakoski	313	10,2	310	9,2	233	12,0
Vammala	327	1,2	240	2,1	194	10,6
Vesilahti	86	45,8	73	62,2	40	12,5
Vilppula	122	-10,9	93	-24,4	76	11,6
Virrat	213	7,6	189	34,0	143	14,7
Ylöjärvi	163	8,7	162	8,0	111	8,3
Äetsä	154	-1,3	134	0,0	104	18,1
KESKI-SUOMI	4872	1,5	3644	-5,5	2699	11,9
MELLERSTA FINLAND						
Hankasalmi	127	-14,8	94	-19,0	72	10,3
Joutsa	158	-35,5	155	-23,3	113	16,6
Jyväskylä	1031	8,3	767	6,2	544	9,4
Jyväskylän Mlk	376	14,6	288	14,7	206	11,3
Jämsä	477	33,2	428	21,6	323	19,1
Jämsänkoski	147	-1,3	107	5,9	78	11,7
Kannonkoski	55	-11,3	39	11,4	32	13,2
Karstula	102	-29,2	101	-29,9	82	15,3
Keuruu	211	-1,4	160	-0,6	130	10,3
Kinnula	25	-55,4	22	-42,1	12	5,9
Kivijärvi	30	-31,8	30	-14,3	23	13,9
Konnevesi	36	24,1	36	24,1	26	7,0
Korpilahti	85	-13,3	82	-13,7	65	11,9
Kuhmoinen	85	-13,3	67	-22,1	62	13,9
Kyyjärvi	57	-8,1	45	12,5	33	18,2
Laukaa	316	21,1	240	22,4	159	13,9
Luhanka	47	2,2	38	5,6	24	16,2
Multia	99	11,2	71	14,5	58	17,4
Muurame	111	24,7	90	3,4	65	15,1
Petäjävesi	85	-6,6	58	-34,8	43	11,4
Pihtipudas	163	8,7	119	7,2	89	17,1
Pylkönmäki	27	-12,9	24	14,3	17	11,5
Saarijärvi	217	-18,1	170	-24,8	121	11,5
Toivakka	36	12,5	36	12,5	29	12,0
Uurainen	36	16,1	32	14,3	27	11,2
Viitasaari	149	31,9	94	38,2	80	8,8
Äänekoski	584	-4,6	251	-49,3	186	10,7
ETELÄ-POHJANMAA	3588	-4,9	2710	-4,1	1953	10,4
SÖDRA ÖSTERBOTTEN						
Alahärmä	90	2,3	42	-35,4	34	6,7
Alajärvi	158	14,5	119	35,2	77	8,9

Liitetaulukko 1. Kotihoidon laskennan piirissä olevat asiakkaat ja säännöllisen kotihoidon asiakkaat 30.11.2008

Tabellbilaga 1. Klienter inom hemvårdsinventering och klienter inom regelbunden hemvård 30.11. 2008

Appendix table 1. Count of clients having home-care service and regular home-care clients 30.11.2008

Asiakkaan Klientens Client's	Kotihoidon piirissä olevat asiakkaat Kl. inom hemvårdsinventering Count of clients having home-care service		Säännöllisen kotihoidon asiakkaat Klienter inom regelbunden hemvård Regular home-care clients			
	Yhteensä	+ / - % 2007 -> 2008	Yhteensä	muutos,% 2007 -> 2008	75 v. täytt. asiakkaat	% 75 v. täytt.
Lääni Maakunta Kotikunta Län Landskap Hemkommun Province Region Home municipality	Smnl. Total		Smnl. Total	förändr.,% 2007 -> 2008 change 2007 -> 2008	75 och äldre klienter 75 years or over clients	% 75 och äldre % 75 years or over
Alavus	133	-54,6	91	-61,6	72	6,9
Evijärvi	91	18,2	78	14,7	59	19,0
Ilmajoki	243	4,3	160	6,7	116	10,9
Isojoki	85	-1,2	68	-1,4	46	11,7
Jalasjärvi	226	14,7	196	7,7	154	16,8
Jurva	175	-4,4	161	-2,4	80	15,8
Karijoki	21	-4,5	18	-18,2	9	4,1
Kauhajoki	336	-11,6	251	21,3	165	12,1
Kauhava	71	26,8	70	25,0	64	7,6
Kortesjärvi	39	-32,8	28	-41,7	13	4,6
Kuortane	118	20,4	87	58,2	75	14,1
Kurikka	206	3,0	165	4,4	128	12,7
Lappajärvi	66	-1,5	55	-1,8	37	8,0
Lapua	227	-20,4	172	-21,5	107	7,3
Lehtimäki	49	-45,6	45	-47,7	33	13,3
Nurmo	173	32,1	85	23,2	53	9,0
Seinäjoki	410	-13,5	338	-14,0	255	9,3
Soini	67	17,5	47	20,5	36	12,2
Teuva	141	-2,1	84	-13,4	65	8,0
Töysä	61	29,8	44	29,4	42	12,9
Vimpeli	85	51,8	66	22,2	39	10,4
Ylihärmä	81	12,5	72	18,0	59	16,7
Ylistaro	117	-4,9	81	6,6	66	11,6
Ähtäri	119	1,7	87	22,5	69	9,1
POHJANMAA	2837	13,3	2204	14,3	1635	9,9
ÖSTERBOTTEN						
Isokyrö	56	9,8	54	5,9	45	8,2
Kaskinen	34	-10,5	25	-3,8	19	14,5
Korsnäs	39	14,7	39	14,7	29	9,7
Kristiinankaupunki	114	5,6	89	1,1	64	6,7
Kruunupyö	178	31,9	88	22,2	66	9,2
Laihia	86	11,7	82	6,5	63	9,4
Larsmo	47	9,3	41	17,1	26	9,8
Maalahti	78	-14,3	78	-14,3	70	10,0
Mustasaari	253	7,2	183	8,9	153	10,3
Närpes-Närpiö	358	9,1	291	10,6	231	17,5
Oravainen	48	4,3	42	0,0	36	12,9
Pietarsaari	358	-4,0	265	-4,3	184	9,7
Pedersöre	98	7,7	96	7,9	77	10,0
Uusikaarlepyy	111	13,3	108	13,7	74	9,5
Vaasa	792	30,5	562	37,1	363	7,7
Vähäkyrö	103	45,1	80	110,5	70	17,3
Vöyri-Maksamaa	84	7,7	81	11,0	65	12,0

Liitetaulukko 1. Kotihoidon laskennan piirissä olevat asiakkaat ja säännöllisen kotihoidon asiakkaat 30.11.2008

Tabellbilaga 1. Klienter inom hemvårdsinventering och klienter inom regelbunden hemvård 30.11. 2008

Appendix table 1. Count of clients having home-care service and regular home-care clients 30.11.2008

Asiakkaan Klientens Client's	Kotihoidon piirissä olevat asiakkaat Kl. inom hemvårdsinventering Count of clients having home-care service		Säännöllisen kotihoidon asiakkaat Klienter inom regelbunden hemvård Regular home-care clients			
	Yhteensä	+ / - % 2007 -> 2008	Yhteensä	muutos,% 2007 -> 2008	75 v. täytt. asiakkaat	% 75 v. täytt.
Lääni Maakunta Kotikunta Län Landskap Hemkommun Province Region Home municipality	Smnl. Total		Smnl. Total	förändr.,% 2007 -> 2008 change 2007 -> 2008	75 och äldre klienter 75 years or over clients	% 75 och äldre % 75 years or over
KESKI-POHJANMAA MELLERSTA ÖSTERBOTTEN	853	-11,0	673	-12,5	505	8,5
Halsua	35	84,2	19	0,0	16	10,8
Himanka	54	-28,9	36	-41,9	30	9,4
Kannus	38	-58,7	38	-19,1	30	5,9
Kaustinen	76	10,1	29	7,4	19	5,0
Kokkola	289	-10,8	281	-12,2	202	7,3
Kälviä	82	6,5	52	-7,1	37	11,1
Lestijärvi	27	22,7	17	41,7	16	14,5
Lohtaja	36	-12,2	22	-24,1	14	5,1
Perho	39	-27,8	39	-27,8	36	13,7
Toholampi	79	-1,3	74	1,4	56	16,5
Ullava	29	16,0	21	16,7	15	13,4
Veteli	69	-12,7	45	-13,5	34	8,8
ITÄ-SUOMEN LÄÄNI ÖSTRA FINLANDS LÄN	12435	5,8	9669	1,4	6990	12,7
ETELÄ-SAVO SÖDRA SAVOLAX	3973	1,3	3288	-0,1	2420	14,3
Enonkoski	75	70,5	64	82,9	52	23,4
Heinävesi	142	6,8	129	14,2	96	17,1
Hirvensalmi	93	-13,1	76	-18,3	52	15,2
Joroinen	119	-21,2	85	-33,1	66	12,7
Juva	149	-12,4	103	-19,5	68	7,9
Kangasniemi	210	10,5	187	14,7	144	17,6
Kerimäki	174	1,2	133	3,9	93	15,7
Mikkeli	699	4,8	676	5,3	491	11,6
Mäntyharju	304	72,7	265	103,8	206	25,5
Pertunmaa	55	-15,4	42	-12,5	34	12,3
Pieksämäki	434	-29,5	309	-39,4	229	9,8
Punkaharju	137	2,2	105	5,0	85	16,7
Puumala	149	30,7	119	50,6	94	23,4
Rantasalmi	142	-14,5	119	-17,9	98	17,1
Ristiina	136	-2,9	114	-6,6	69	14,1
Savonlinna	775	11,8	605	7,3	427	15,6
Savonranta	36	-10,0	36	-7,7	26	16,4
Sulkava	144	0,7	121	-3,2	90	20,8
POHJOIS-SAVO NORRA SAVOLAX	4605	13,9	3415	5,3	2471	10,8
Iisalmi	568	17,1	435	0,9	324	15,5
Juankoski	156	23,8	128	20,8	81	13,9
Kaavi	121	5,2	76	-10,6	51	11,9

Liitetaulukko 1. Kotihoidon laskennan piirissä olevat asiakkaat ja säännöllisen kotihoidon asiakkaat 30.11.2008

Tabellbilaga 1. Klienter inom hemvårdsinventering och klienter inom regelbunden hemvård 30.11. 2008

Appendix table 1. Count of clients having home-care service and regular home-care clients 30.11.2008

Asiakkaan Klientens Client's	Kotihoidon piirissä olevat asiakkaat Kl. inom hemvårdsinventering Count of clients having home-care service		Säännöllisen kotihoidon asiakkaat Klienter inom regelbunden hemvård Regular home-care clients			
	Yhteensä	+ / - % 2007 -> 2008	Yhteensä	muutos,% 2007 -> 2008	75 v. täytt. asiakkaat	% 75 v. täytt.
Lääni Maakunta Kotikunta Län Landskap Hemkommun Province Region Home municipality	Smnl. Total		Smnl. Total	förändr.,% 2007 -> 2008 change 2007 -> 2008	75 och äldre klienter 75 years or over clients	% 75 och äldre % 75 years or over
Karttula	61	60,5	61	60,5	34	11,4
Keitele	80	-4,8	59	-7,8	42	12,4
Kiuruvesi	503	6,3	358	-6,5	278	24,0
Kuopio	903	-0,9	669	-3,5	513	7,6
Lapinlahti	141	107,4	91	33,8	64	8,7
Leppävirta	169	-1,7	103	-12,7	73	6,6
Maaninka	52	-31,6	52	-31,6	37	9,3
Nilsjä	170	47,8	130	13,0	88	12,3
Pielavesi	170	117,9	92	33,3	68	8,9
Rautalampi	194	61,7	151	84,1	117	23,4
Rautavaara	74	-14,9	43	-17,3	29	10,7
Sillinjärvi	245	28,9	198	42,4	126	11,8
Sonkajärvi	133	0,0	94	-1,1	69	12,2
Suonenjoki	143	-21,4	100	-23,1	65	6,7
Tervo	99	52,3	80	25,0	67	27,2
Tuusniemi	88	-2,2	56	7,7	38	10,6
Varkaus	324	57,3	261	28,6	173	7,6
Varpaisjärvi	76	-15,6	74	13,8	60	15,1
Vesanto	58	-4,9	40	11,1	25	6,6
Vieremä	77	-2,5	64	-19,0	49	11,4
POHJOIS-KARJALA	3857	1,7	2966	-1,1	2099	13,9
NORRA KARELEN						
Eno	248	-1,6	170	4,3	109	15,8
Ilomantsi	118	8,3	105	2,9	72	8,4
Joensuu	1252	10,2	830	4,9	633	14,2
Juuka	190	-2,1	174	10,1	111	16,6
Kesälahti	60	-29,4	47	-33,8	25	7,6
Kitee	272	7,9	188	6,8	130	13,2
Kontiolahti	204	-15,4	173	-19,9	107	17,0
Outokumpu	143	14,4	142	13,6	91	11,3
Lieksa	448	-1,3	362	-2,2	270	16,5
Liperi	217	5,9	175	3,6	136	15,2
Nurmes	265	-1,9	229	-4,6	156	14,9
Polvijärvi	92	-22,0	73	-28,4	51	9,8
Pyhäselkä	68	-12,8	51	-20,3	40	9,8
Rääkkylä	72	4,3	41	-21,2	31	8,7
Tohmajärvi	98	0,0	97	0,0	76	13,8
Valtimo	110	4,8	109	4,8	61	18,2

Liitetaulukko 1. Kotihoidon laskennan piirissä olevat asiakkaat ja säännöllisen kotihoidon asiakkaat 30.11.2008

Tabellbilaga 1. Klienter inom hemvårdsinventering och klienter inom regelbunden hemvård 30.11. 2008

Appendix table 1. Count of clients having home-care service and regular home-care clients 30.11.2008

Asiakkaan Klientens Client's	Kotihoidon piirissä olevat asiakkaat Kl. inom hemvårdsinventering Count of clients having home-care service		Säännöllisen kotihoidon asiakkaat Klienter inom regelbunden hemvård Regular home-care clients			
	Yhteensä	+ / - % 2007 -> 2008	Yhteensä	muutos,% 2007 -> 2008	75 v. täytt. asiakkaat	% 75 v. täytt.
Lääni Maakunta Kotikunta Län Landskap Hemkommun Province Region Home municipality	Smnl. Total		Smnl. Total	förändr.,% 2007 -> 2008 change 2007 -> 2008	75 och äldre klienter 75 years or over clients	% 75 och äldre % 75 years or over
OULUN LÄÄNI	8960	6,2	6600	4,9	4805	14,6
ULEÅBORGS LÄN						
POHJOIS-POHJANMAA	7372	4,8	5431	3,0	3918	15,8
NORRA ÖSTERBOTTEN						
Alavieska	50	-32,4	43	-32,8	35	12,7
Haapajärvi	212	-8,6	191	-14,0	138	21,6
Haapavesi	129	-9,2	123	-5,4	86	14,2
Hailuoto	23	-23,3	20	-25,9	13	11,6
Haukipudas	161	6,6	130	5,7	107	14,5
Ii	123	8,8	120	7,1	90	12,9
Kalajoki	163	14,0	131	15,9	100	12,9
Kempele	129	25,2	103	39,2	67	14,5
Kestilä	45	9,8	30	11,1	20	9,8
Kiiminki	104	16,9	93	31,0	66	19,0
Kuusamo	313	8,3	154	-14,9	117	9,0
Kärsämäki	59	43,9	42	2,4	30	11,2
Liminka	79	61,2	77	67,4	58	18,4
Lumijoki	37	-19,6	35	-16,7	29	21,6
Merijärvi	36	-2,7	30	0,0	25	21,0
Muhos	394	398,7	176	155,1	134	21,1
Nivala	293	70,3	268	87,4	206	22,1
Oulainen	210	12,3	142	-1,4	109	14,6
Oulu	2513	1,0	1757	5,5	1224	16,3
Oulunsalo	229	-10,2	85	-22,0	30	13,1
Piippola	42	7,7	42	7,7	37	27,2
Pudasjärvi	232	7,9	177	14,2	119	13,4
Pulkkila	91	89,6	89	93,5	54	32,5
Pyhäjoki	69	6,2	59	15,7	36	10,9
Pyhäjärvi	118	-9,2	85	-12,4	61	8,5
Pyhäntä	64	-15,8	60	-6,3	44	33,8
Raahe	403	48,2	276	20,0	200	15,6
Rantsila	33	-55,4	29	-60,8	23	10,3
Reisjärvi	53	-5,4	42	-12,5	33	11,8
Sievi	68	-66,3	59	-66,5	49	12,9
Siikajoki	138	0,0	116	-14,7	87	18,4
Taivalkoski	103	3,0	95	17,3	66	18,4
Tyrnävä	63	-7,4	42	-14,3	33	10,3
Utajärvi	107	-35,5	99	-16,8	81	23,7
Vihanti	142	-4,1	125	-9,4	97	25,0
Yli-Ii	34	-19,0	34	-19,0	23	10,8
Ylikiminki	91	37,9	79	125,7	57	23,8
Ylivieska	219	-40,8	173	-33,2	134	14,8

Liitetaulukko 1. Kotihoidon laskennan piirissä olevat asiakkaat ja säännöllisen kotihoidon asiakkaat 30.11.2008

Tabellbilaga 1. Klienter inom hemvårdsinventering och klienter inom regelbunden hemvård 30.11. 2008

Appendix table 1. Count of clients having home-care service and regular home-care clients 30.11.2008

Asiakkaan Klientens Client's	Kotihoidon piirissä olevat asiakkaat Kl. inom hemvårdsinventering Count of clients having home-care service		Säännöllisen kotihoidon asiakkaat Klienter inom regelbunden hemvård Regular home-care clients			
	Yhteensä	+ / - % 2007 -> 2008	Yhteensä	muutos,% 2007 -> 2008	75 v. täytt. asiakkaat	% 75 v. täytt.
Läni Maakunta Kotikunta Län Landskap Hemkommun Province Region Home municipality	Smnl. Total		Smnl. Total	förändr.,% 2007 -> 2008 change 2007 -> 2008	75 och äldre klienter 75 years or over clients	% 75 och äldre % 75 years or over
KAINUU	1588	13,3	1169	14,6	887	10,9
KAJANALAND						
Hyrnsalmi	45	2,3	45	2,3	29	7,9
Kajaani	600	4,0	380	8,3	301	10,0
Kuhmo	248	4,6	183	1,7	146	14,0
Paltamo	102	-5,6	88	0,0	67	15,5
Puolanka	92	2,2	71	16,4	45	11,4
Ristijärvi	57	26,7	39	25,8	33	11,9
Sotkamo	216	92,9	177	59,5	131	12,9
Suomussalmi	128	25,5	127	33,7	96	8,3
Vaala	100	14,9	59	0,0	39	9,3
LAPIN LÄÄNI	3473	0,2	2372	-10,9	1698	11,1
LAPPLANDS LÄN						
LAPPI	3473	0,2	2372	-10,9	1698	11,1
LAPPLAND						
Enontekiö	77	-1,3	62	14,8	31	21,1
Inari	240	10,1	117	-4,1	79	15,8
Kemi	359	-14,3	241	-21,0	183	8,7
Keminmaa	139	39,0	119	63,0	93	14,8
Kittilä	222	2,3	167	-7,7	111	22,3
Kolari	102	-4,7	62	-1,6	39	12,1
Kemijärvi	196	5,9	105	-9,5	80	7,7
Muonio	33	17,9	16	6,7	13	7,4
Pelkosenniemi	32	-28,9	18	-47,1	12	9,9
Posio	148	1,4	138	-4,2	95	23,8
Ranua	158	9,0	118	21,6	90	23,0
Rovaniemi	931	43,5	522	1,8	383	9,9
Salla	58	-47,3	58	-12,1	43	7,3
Savukoski	31	-11,4	31	-11,4	16	11,6
Simo	74	60,9	54	107,7	35	11,6
Sodankylä	287	2,9	231	-2,9	165	23,5
Tervola	72	-35,7	70	-19,5	54	11,8
Tornio	2	-99,3	2	-99,3	1	0,1
Pello	111	14,4	78	1,3	56	11,0
Utsjoki	52	188,9	38	111,1	26	24,3
Ylitornio	149	-2,0	125	5,9	93	14,4
AHVENANMAA	386	-21,4	327	-17,8	256	11,3
ÅLAND						
Brändö	5	-85,3	4	-88,2	4	6,2
Eckerö	20	81,8	17	70,0	14	15,9

Liitetaulukko 1. Kotihoidon laskennan piirissä olevat asiakkaat ja säännöllisen kotihoidon asiakkaat 30.11.2008

Tabellbilaga 1. Klienter inom hemvårdsinventering och klienter inom regelbunden hemvård 30.11. 2008

Appendix table 1. Count of clients having home-care service and regular home-care clients 30.11.2008

Asiakkaan Klientens Client's	Kotihoidon piirissä olevat asiakkaat Kl. inom hemvårdsinventering Count of clients having home-care service		Säännöllisen kotihoidon asiakkaat Klienter inom regelbunden hemvård Regular home-care clients			
	Yhteensä	+ / - % 2007 -> 2008	Yhteensä	muutos,% 2007 -> 2008	75 v. täytt. asiakkaat	% 75 v. täytt.
Lääni Maakunta Kotikunta Län Landskap Hemkommun Province Region Home municipality	Smnl. Total		Smnl. Total	förändr.,% 2007 -> 2008 change 2007 -> 2008	75 och äldre klienter 75 years or over clients	% 75 och äldre % 75 years or over
Finström	50	19,0	48	17,1	37	19,0
Föglö	25	56,3	25	56,3	22	25,9
Geta	8	-46,7	5	-58,3	3	6,0
Hammarland	8	-33,3	8	-	6	5,2
Jomala	42	-40,8	35	-18,6	25	12,8
Kumlinge	22	29,4	19	11,8	17	33,3
Kökar	8	-46,7	8	-	6	20,0
Lemland	16	0,0	3	-40,0	3	3,0
Lumparland	9	0,0	8	14,3	3	12,0
Mariehamn	107	-37,8	91	-42,4	67	7,1
Saltvik	17	-54,1	17	-52,8	16	9,4
Sottunga	-	-	-	-	-	-
Sund	25	56,3	17	54,5	16	18,8
Vårdö	24	200,0	22	175,0	17	29,8

Liitetaulukko 2. Säännöllisen kotihoidon asiakkaat käyntimäärän ja kotikunnan mukaan 30.11.2008

Tabellbilaga 2. Klienter inom regelbunden hemvård enligt besökantal och hemkommun 30.11.2008

Appendix table 2. Regular home-care clients by number of visits and municipality 30.11.2008

Asiakkaan kotikunta Klientens hemkommun Client's home municipality	Kotihoidon käyntejä yhteensä / kk Hemvårdsbesök / mån Home care visits / month												Mediaani Median Median
	1-3	4-8	9-16	17-20	21-40	41-	1-3 %	4-8 %	9-16 %	17-20 %	21-40 %	41- %	
Koko maa Hela landet Whole country	11598	16179	6414	2204	9797	17539	18,2	25,4	10,1	3,5	15,4	27,5	12
ETELÄ-SUOMEN LÄÄNI SÖDRA FINLANDS LÄN	3442	6372	1971	754	3252	5320	16,3	30,2	9,3	3,6	15,4	25,2	11
UUSIMAA NYLAND	1412	4264	1015	432	1714	2605	12,3	37,3	8,9	3,8	15,0	22,8	9
Espoo	235	642	202	58	195	220	15,1	41,4	13,0	3,7	12,6	14,2	7
Hanko	5	39	8	5	18	44	4,2	32,8	6,7	4,2	15,1	37,0	26
Helsinki	254	2338	445	201	888	1405	4,6	42,3	8,0	3,6	16,1	25,4	12
Vantaa	508	359	110	33	143	132	39,5	27,9	8,6	2,6	11,1	10,3	4
Hyvinkää	38	162	25	24	62	116	8,9	37,9	5,9	5,6	14,5	27,2	12
Inkoo	6	17	7	1	13	13	10,5	29,8	12,3	1,8	22,8	22,8	16
Järvenpää	7	51	19	7	43	76	3,4	25,1	9,4	3,4	21,2	37,4	30
Karjaa	1	45	5	3	20	53	0,8	35,4	3,9	2,4	15,7	41,7	30
Karjalohja	3	15	3	-	4	-	12,0	60,0	12,0	-	16,0	-	5
Karkkila	93	62	17	14	34	22	38,4	25,6	7,0	5,8	14,0	9,1	5
Kauniainen	11	22	12	7	11	12	14,7	29,3	16,0	9,3	14,7	16,0	10
Kerava	10	63	14	6	23	43	6,3	39,6	8,8	3,8	14,5	27,0	11
Kirkkonummi	1	2	-	-	-	-	33,3	66,7	-	-	-	-	4
Lohja	6	58	16	12	47	117	2,3	22,7	6,3	4,7	18,4	45,7	30
Mäntsälä	6	62	19	11	21	44	3,7	38,0	11,7	6,7	12,9	27,0	14
Nummi-Pusula	5	18	9	6	28	34	5,0	18,0	9,0	6,0	28,0	34,0	30
Nurmijärvi	64	80	39	9	42	91	19,7	24,6	12,0	2,8	12,9	28,0	12
Pohja	1	13	9	-	11	24	1,7	22,4	15,5	-	19,0	41,4	30
Pornainen	7	9	3	2	5	2	25,0	32,1	10,7	7,1	17,9	7,1	7
Sammatti	2	6	-	1	7	4	10,0	30,0	-	5,0	35,0	20,0	25
Siuntio	0	20	6	-	7	7	0,0	50,0	15,0	-	17,5	17,5	9
Tammisaari	53	58	9	6	32	58	24,5	26,9	4,2	2,8	14,8	26,9	8
Tuusula	48	57	29	13	36	50	20,6	24,5	12,4	5,6	15,5	21,5	12
Vihti	48	66	9	13	24	38	24,2	33,3	4,5	6,6	12,1	19,2	4
ITÄ-UUSIMAA ÖSTRA NYLAND	176	188	120	35	147	259	19,0	20,3	13,0	3,8	15,9	28,0	15
Askola	76	12	2	3	7	15	66,1	10,4	1,7	2,6	6,1	13,0	2
Lapinjärvi	8	13	7	-	14	25	11,9	19,4	10,4	-	20,9	37,3	30
Liljendal	-	-	-	-	8	5	-	-	-	-	61,5	38,5	31
Loviisa	1	12	3	4	24	59	1,0	11,7	2,9	3,9	23,3	57,3	58
Myrskylä	1	3	1	-	8	11	4,2	12,5	4,2	-	33,3	45,8	35
Pernaja	-	14	3	3	9	14	-	32,6	7,0	7,0	20,9	32,6	26
Pukkila	-	1	1	1	4	9	-	6,3	6,3	6,3	25,0	56,3	54

Liitetaulukko 2. Säännöllisen kotihoidon asiakkaat käyntimäärän ja kotikunnan mukaan 30.11.2008

Tabellbilaga 2. Klienter inom regelbunden hemvård enligt besökantal och hemkommun 30.11.2008

Appendix table 2. Regular home-care clients by number of visits and municipality 30.11.2008

Asiakkaan kotikunta Klientens hemkommun Client's home municipality	Kotihoidon käyntejä yhteensä / kk Hemvårdsbesök / mån Home care visits / month												Mediaani Median Median	
	1-3	4-8	9-16	17-20	21-40	41-	1-3 %	4-8 %	9-16 %	17-20 %	21-40 %	41- %		
Asiakkaita														
Klienter														
Clients														
Porvoo	83	89	59	17	42	66	23,3	25,0	16,6	4,8	11,8	18,5	9	
Ruotsinpyhtää	-	6	8	2	9	16	-	14,6	19,5	4,9	22,0	39,0	32	
Sipoo	7	38	36	5	22	39	4,8	25,9	24,5	3,4	15,0	26,5	15	
KANTA-HÄME	472	460	221	77	302	608	22,1	21,5	10,3	3,6	14,1	28,4	12	
EGENTLIGA TAVASTLAND														
Forssa	4	37	23	20	46	143	1,5	13,6	8,4	7,3	16,8	52,4	48	
Hattula	13	9	9	2	23	31	14,9	10,3	10,3	2,3	26,4	35,6	30	
Hauho	34	13	4	2	9	17	43,0	16,5	5,1	2,5	11,4	21,5	6	
Hausjärvi	52	16	12	2	24	38	36,1	11,1	8,3	1,4	16,7	26,4	11	
Humpvila	2	10	-	-	6	11	6,9	34,5	-	-	20,7	37,9	30	
Hämeenlinna	165	130	62	20	75	125	28,6	22,5	10,7	3,5	13,0	21,7	8	
Janakkala	35	60	39	7	27	39	16,9	29,0	18,8	3,4	13,0	18,8	9	
Jokioinen	2	1	2	4	12	20	4,9	2,4	4,9	9,8	29,3	48,8	35	
Kalvola	19	22	7	1	4	11	29,7	34,4	10,9	1,6	6,3	17,2	4	
Lammi	4	12	7	3	4	21	7,8	23,5	13,7	5,9	7,8	41,2	20	
Loppi	46	20	14	5	10	31	36,5	15,9	11,1	4,0	7,9	24,6	7	
Renko	10	8	2	1	6	8	28,6	22,9	5,7	2,9	17,1	22,9	6	
Riihimäki	83	92	28	6	38	62	26,9	29,8	9,1	1,9	12,3	20,1	7	
Tammela	3	6	6	1	10	29	5,5	10,9	10,9	1,8	18,2	52,7	52	
Tuulos	0	12	2	2	1	8	0,0	48,0	8,0	8,0	4,0	32,0	10	
Ypäjä	0	12	4	1	7	14	0,0	31,6	10,5	2,6	18,4	36,8	26	
PÄIJÄT-HÄME	216	574	223	101	350	602	10,5	27,8	10,8	4,9	16,9	29,1	19	
PÄIJÄNNE-TAVASTLAND														
Artjärvi	1	5	5	1	-	4	6,3	31,3	31,3	6,3	-	25,0	14	
Asikkala	30	35	10	4	41	71	15,7	18,3	5,2	2,1	21,5	37,2	30	
Hartola	15	22	3	1	17	20	19,2	28,2	3,8	1,3	21,8	25,6	14	
Hollola	6	24	18	7	12	26	6,5	25,8	19,4	7,5	12,9	28,0	16	
Heinola	38	56	22	8	30	57	18,0	26,5	10,4	3,8	14,2	27,0	12	
Hämeenkoski	6	7	3	1	6	4	22,2	25,9	11,1	3,7	22,2	14,8	10	
Kärkölä	41	15	2	1	10	9	52,6	19,2	2,6	1,3	12,8	11,5	3	
Lahti	47	286	97	67	178	315	4,7	28,9	9,8	6,8	18,0	31,8	20	
Nastola	9	32	38	5	24	26	6,7	23,9	28,4	3,7	17,9	19,4	14	
Orimattila	6	71	12	6	12	22	4,7	55,0	9,3	4,7	9,3	17,1	8	
Padasjoki	12	10	5	-	4	13	27,3	22,7	11,4	-	9,1	29,5	9	
Sysmä	5	11	8	-	16	35	6,7	14,7	10,7	-	21,3	46,7	38	
KYMENLAAKSO	840	477	240	57	410	650	31,4	17,8	9,0	2,1	15,3	24,3	9	
KYMMENEDALEN														
Elimäki	63	34	13	-	8	9	49,6	26,8	10,2	-	6,3	7,1	4	
Hamina	141	67	20	8	41	51	43,0	20,4	6,1	2,4	12,5	15,5	4	
Ilitti	1	5	10	2	18	25	1,6	8,2	16,4	3,3	29,5	41,0	34	
Jaala	9	11	7	5	6	6	20,5	25,0	15,9	11,4	13,6	13,6	10	

Liitetaulukko 2. Säännöllisen kotihoidon asiakkaat käyntimäärän ja kotikunnan mukaan 30.11.2008

Tabellbilaga 2. Klienter inom regelbunden hemvård enligt besökantal och hemkommun 30.11.2008

Appendix table 2. Regular home-care clients by number of visits and municipality 30.11.2008

Asiakkaan kotikunta Klientens hemkommun <i>Client's home municipality</i>	Kotihoidon käyntejä yhteensä / kk Hemvårdsbesök / mån <i>Home care visits / month</i>												Mediaani Median <i>Median</i>
	1-3	4-8	9-16	17-20	21-40	41-	1-3 %	4-8 %	9-16 %	17-20 %	21-40 %	41- %	
Asiakkaita Klienter <i>Clients</i>													
Kotka	253	153	75	8	155	238	28,7	17,3	8,5	0,9	17,6	27,0	11
Kouvola	138	62	40	11	56	96	34,2	15,4	9,9	2,7	13,9	23,8	9
Kuusankoski	26	28	21	6	32	47	16,3	17,5	13,1	3,8	20,0	29,4	20
Miehikkälä	0	13	1	2	6	5	0,0	48,1	3,7	7,4	22,2	18,5	10
Pyhtää	14	16	5	-	12	19	21,2	24,2	7,6	-	18,2	28,8	13
Anjalankoski	154	61	26	9	48	86	40,1	15,9	6,8	2,3	12,5	22,4	6
Valkeala	38	20	18	5	17	45	26,6	14,0	12,6	3,5	11,9	31,5	14
Virolahti	3	7	4	1	11	23	6,1	14,3	8,2	2,0	22,4	46,9	36
ETELÄ-KARJALA SÖDRA KARELEN	326	409	152	52	329	596	17,5	21,9	8,2	2,8	17,7	32,0	20
Imatra	55	90	24	5	63	194	12,8	20,9	5,6	1,2	14,6	45,0	31
Joutseno	34	21	7	2	37	37	24,6	15,2	5,1	1,4	26,8	26,8	26
Lappeenranta	82	161	77	28	150	194	11,8	23,3	11,1	4,0	21,7	28,0	20
Lemi	-	13	2	-	3	8	-	50,0	7,7	-	11,5	30,8	8
Luumäki	49	28	9	3	14	25	38,3	21,9	7,0	2,3	10,9	19,5	5
Parikkala	9	27	7	-	14	43	9,0	27,0	7,0	-	14,0	43,0	30
Rautjärvi	20	23	7	3	17	30	20,0	23,0	7,0	3,0	17,0	30,0	17
Ruokolahti	2	10	4	3	8	23	4,0	20,0	8,0	6,0	16,0	46,0	35
Savitaipale	64	24	7	5	5	19	51,6	19,4	5,6	4,0	4,0	15,3	3
Suomenniemi	-	-	4	1	3	5	-	-	30,8	7,7	23,1	38,5	34
Taipalsaari	-	4	3	2	10	8	-	14,8	11,1	7,4	37,0	29,6	30
Ylämaa	11	8	1	-	5	10	31,4	22,9	2,9	-	14,3	28,6	7
LÄNSI-SUOMEN LÄÄNI VÄSTRA FINLANDS LÄN	3613	6413	2980	972	3698	5974	15,3	27,1	12,6	4,1	15,6	25,3	12
VARSINAIS-SUOMI EGENTLIGA FINLAND	898	1346	1031	255	1034	1339	15,2	22,8	17,5	4,3	17,5	22,7	14
Alastaro	4	28	4	2	4	9	7,8	54,9	7,8	3,9	7,8	17,6	4
Askainen	-	9	2	1	1	4	-	52,9	11,8	5,9	5,9	23,5	8
Aura	6	8	1	-	5	11	19,4	25,8	3,2	-	16,1	35,5	31
Dragsfjärd	4	22	9	1	9	9	7,4	40,7	16,7	1,9	16,7	16,7	9
Halikko	3	15	7	5	4	28	4,8	24,2	11,3	8,1	6,5	45,2	35
Houtskär	7	2	3	-	1	1	50,0	14,3	21,4	-	7,1	7,1	4
Iniö	-	1	-	-	-	-	-	100,0	-	-	-	-	7
Kaarina	81	82	37	10	30	39	29,0	29,4	13,3	3,6	10,8	14,0	6
Kemiö	1	9	8	3	6	26	1,9	17,0	15,1	5,7	11,3	49,1	40
Kiikala	3	11	3	3	8	17	6,7	24,4	6,7	6,7	17,8	37,8	30
Kisko	3	8	1	-	7	4	13,0	34,8	4,3	-	30,4	17,4	12
Korppoo	1	5	2	-	4	3	6,7	33,3	13,3	-	26,7	20,0	15
Koski TI	-	5	5	1	7	20	-	13,2	13,2	2,6	18,4	52,6	54
Kustavi	1	9	1	-	6	12	3,4	31,0	3,4	-	20,7	41,4	32

Liitetaulukko 2. Säännöllisen kotihoidon asiakkaat käyntimäärän ja kotikunnan mukaan 30.11.2008

Tabellbilaga 2. Klienter inom regelbunden hemvård enligt besökantal och hemkommun 30.11.2008

Appendix table 2. Regular home-care clients by number of visits and municipality 30.11.2008

Asiakkaan kotikunta Klientens hemkommun Client's home municipality	Kotihoidon käyntejä yhteensä / kk Hemvårdsbesök / mån Home care visits / month												Mediaani Median Median	
	1-3	4-8	9-16	17-20	21-40	41-	1-3 %	4-8 %	9-16 %	17-20 %	21-40 %	41- %		
Asiakkaita Klienter Clients														
Kuusjoki	2	7	4	1	2	6	9,1	31,8	18,2	4,5	9,1	27,3	12	
Laitila	4	22	9	6	31	44	3,4	19,0	7,8	5,2	26,7	37,9	33	
Lemu	15	7	4	-	5	6	40,5	18,9	10,8	-	13,5	16,2	5	
Lieto	40	57	30	6	20	20	23,1	32,9	17,3	3,5	11,6	11,6	8	
Loimaa	8	29	19	10	42	70	4,5	16,3	10,7	5,6	23,6	39,3	32	
Marttila	2	9	1	1	7	5	8,0	36,0	4,0	4,0	28,0	20,0	19	
Masku	28	13	7	2	16	16	34,1	15,9	8,5	2,4	19,5	19,5	9	
Mellilä	6	5	-	-	-	11	27,3	22,7	-	-	-	50,0	26	
Merimasku	5	3	3	-	4	4	26,3	15,8	15,8	-	21,1	21,1	10	
Muurla	2	11	1	-	5	1	10,0	55,0	5,0	-	25,0	5,0	7	
Mynämäki	9	31	11	1	15	13	11,3	38,8	13,8	1,3	18,8	16,3	9	
Naantali	5	34	7	2	10	24	6,1	41,5	8,5	2,4	12,2	29,3	12	
Nauvo	-	5	-	-	-	-	-	100,0	-	-	-	-	4	
Nousiainen	39	11	11	1	6	15	47,0	13,3	13,3	1,2	7,2	18,1	4	
Oripää	3	7	2	1	6	11	10,0	23,3	6,7	3,3	20,0	36,7	26	
Parainen	3	42	18	7	24	32	2,4	33,3	14,3	5,6	19,0	25,4	17	
Paimio	16	24	17	2	26	35	13,3	20,0	14,2	1,7	21,7	29,2	21	
Perniö	1	26	14	4	22	21	1,1	29,5	15,9	4,5	25,0	23,9	20	
Pertteli	-	6	5	2	6	7	-	23,1	19,2	7,7	23,1	26,9	21	
Piikkiö	2	17	4	4	8	16	3,9	33,3	7,8	7,8	15,7	31,4	20	
Pyhäranta	9	10	1	2	3	13	23,7	26,3	2,6	5,3	7,9	34,2	12	
Pöytyä	18	42	20	2	18	22	14,8	34,4	16,4	1,6	14,8	18,0	9	
Raisio	50	54	31	7	33	53	21,9	23,7	13,6	3,1	14,5	23,2	11	
Rusko	11	5	5	1	1	0	47,8	21,7	21,7	4,3	4,3	0,0	4	
Rymättylä	1	7	3	2	1	16	3,3	23,3	10,0	6,7	3,3	53,3	46	
Salo	29	44	20	17	57	111	10,4	15,8	7,2	6,1	20,5	39,9	30	
Sauvo	-	22	8	2	16	14	-	35,5	12,9	3,2	25,8	22,6	20	
Somero	146	49	22	8	33	48	47,7	16,0	7,2	2,6	10,8	15,7	4	
Suomusjärvi	-	5	3	-	9	8	-	20,0	12,0	-	36,0	32,0	30	
Särkisalo	-	2	-	-	2	10	-	14,3	-	-	14,3	71,4	54	
Taivassalo	1	12	4	1	7	31	1,8	21,4	7,1	1,8	12,5	55,4	62	
Tarvasjoki	-	2	4	1	1	9	-	11,8	23,5	5,9	5,9	52,9	51	
Turku	293	437	609	120	456	373	12,8	19,1	26,6	5,2	19,9	16,3	14	
Uusikaupunki	1	37	32	11	35	53	0,6	21,9	18,9	6,5	20,7	31,4	24	
Vahto	11	4	3	-	2	-	55,0	20,0	15,0	-	10,0	-	3	
Vehmaa	14	14	4	1	6	16	25,5	25,5	7,3	1,8	10,9	29,1	8	
Velkua	-	-	1	-	-	1	-	-	50,0	-	-	50,0	26	
Västernärjä	-	-	-	-	-	-	-	-	-	-	-	-	-	
Yläne	10	20	11	4	7	21	13,7	27,4	15,1	5,5	9,6	28,8	11	
SATAKUNTA SATAKUNTA	301	641	290	123	438	678	12,2	25,9	11,7	5,0	17,7	27,4	17	
Eura	108	36	19	4	25	42	46,2	15,4	8,1	1,7	10,7	17,9	4	
Eurajoki	12	18	6	1	10	29	15,8	23,7	7,9	1,3	13,2	38,2	23	
Harjavalta	6	19	9	6	11	19	8,6	27,1	12,9	8,6	15,7	27,1	18	

Liitetaulukko 2. Säännöllisen kotihoidon asiakkaat käyntimäärän ja kotikunnan mukaan 30.11.2008

Tabellbilaga 2. Klienter inom regelbunden hemvård enligt besökantal och hemkommun 30.11.2008

Appendix table 2. Regular home-care clients by number of visits and municipality 30.11.2008

Asiakkaan kotikunta Klientens hemkommun Client's home municipality	Kotihoidon käyntejä yhteensä / kk Hemvårdsbesök / mån Home care visits / month													Mediaani Median Median
	1-3	4-8	9-16	17-20	21-40	41-	1-3 %	4-8 %	9-16 %	17-20 %	21-40 %	41- %		
Asiakkaita Klienter Clients														
Honkajoki	-	17	1	2	5	-	-	68,0	4,0	8,0	20,0	-	-	4
Huittinen	7	45	16	8	22	34	5,3	34,1	12,1	6,1	16,7	25,8	-	15
Jämijärvi	14	10	6	-	4	-	41,2	29,4	17,6	-	11,8	-	-	5
Kankaanpää	12	11	18	5	14	36	12,5	11,5	18,8	5,2	14,6	37,5	-	23
Karvia	1	12	4	-	2	7	3,8	46,2	15,4	-	7,7	26,9	-	9
Kiikoinen	-	14	4	4	5	6	-	42,4	12,1	12,1	15,2	18,2	-	12
Kiukainen	1	5	6	4	5	6	3,7	18,5	22,2	14,8	18,5	22,2	-	18
Kokemäki	6	60	12	14	23	20	4,4	44,4	8,9	10,4	17,0	14,8	-	9
Köyliö	2	24	7	4	11	14	3,2	38,7	11,3	6,5	17,7	22,6	-	14
Lappi	7	6	2	-	4	15	20,6	17,6	5,9	-	11,8	44,1	-	30
Lavia	4	5	7	2	7	9	11,8	14,7	20,6	5,9	20,6	26,5	-	19
Luvia	-	7	4	1	9	11	-	21,9	12,5	3,1	28,1	34,4	-	30
Merikarvia	4	16	4	2	13	14	7,5	30,2	7,5	3,8	24,5	26,4	-	23
Nakkila	-	14	10	5	11	21	-	23,0	16,4	8,2	18,0	34,4	-	22
Noormarkku	4	30	10	5	11	5	6,2	46,2	15,4	7,7	16,9	7,7	-	8
Pomarkku	2	5	3	2	11	10	6,1	15,2	9,1	6,1	33,3	30,3	-	30
Pori	22	142	90	30	122	164	3,9	24,9	15,8	5,3	21,4	28,8	-	21
Rauma	71	73	19	14	53	138	19,3	19,8	5,2	3,8	14,4	37,5	-	25
Siikainen	-	18	11	-	18	19	-	27,3	16,7	-	27,3	28,8	-	23
Säkylä	4	13	5	2	14	19	7,0	22,8	8,8	3,5	24,6	33,3	-	30
Ulvila	4	25	12	8	22	27	4,1	25,5	12,2	8,2	22,4	27,6	-	21
Vampula	10	16	5	-	6	13	20,0	32,0	10,0	-	12,0	26,0	-	8
PIRKANMAA	769	2172	665	280	820	1339	12,7	35,9	11,0	4,6	13,6	22,2	-	9
BIRKALAND														
Akaa	11	38	10	8	30	33	8,5	29,2	7,7	6,2	23,1	25,4	-	20
Hämeenkyrö	29	50	19	6	16	41	18,0	31,1	11,8	3,7	9,9	25,5	-	9
Ikaalinen	44	23	12	3	9	56	29,9	15,6	8,2	2,0	6,1	38,1	-	12
Juupajoki	-	25	2	3	4	9	-	58,1	4,7	7,0	9,3	20,9	-	8
Kangasala	82	65	45	7	33	62	27,9	22,1	15,3	2,4	11,2	21,1	-	9
Kihniö	-	22	1	-	18	17	-	37,9	1,7	-	31,0	29,3	-	30
Kuhmalahdi	12	9	2	2	3	4	37,5	28,1	6,3	6,3	9,4	12,5	-	4
Kuru	14	23	9	2	13	3	21,9	35,9	14,1	3,1	20,3	4,7	-	7
Kylmäkoski	2	13	-	-	1	7	8,7	56,5	-	-	4,3	30,4	-	4
Lempäälä	15	28	23	5	24	23	12,7	23,7	19,5	4,2	20,3	19,5	-	13
Mouhijärvi	2	11	5	1	5	3	7,4	40,7	18,5	3,7	18,5	11,1	-	9
Mänttä	13	8	8	2	25	52	12,0	7,4	7,4	1,9	23,1	48,1	-	38
Nokia	103	98	49	18	60	96	24,3	23,1	11,6	4,2	14,2	22,6	-	10
Orivesi	4	44	21	9	22	47	2,7	29,9	14,3	6,1	15,0	32,0	-	20
Parkano	6	17	13	3	25	31	6,3	17,9	13,7	3,2	26,3	32,6	-	28
Pirkkala	12	16	19	1	15	33	12,5	16,7	19,8	1,0	15,6	34,4	-	21
Punkalaidun	7	33	16	5	8	11	8,8	41,3	20,0	6,3	10,0	13,8	-	9
Pälkäne	23	43	20	3	15	14	19,5	36,4	16,9	2,5	12,7	11,9	-	7
Ruovesi	8	32	13	4	21	48	6,3	25,4	10,3	3,2	16,7	38,1	-	25

Liitetaulukko 2. Säännöllisen kotihoidon asiakkaat käyntimäärän ja kotikunnan mukaan 30.11.2008

Tabellbilaga 2. Klienter inom regelbunden hemvård enligt besökantal och hemkommun 30.11.2008

Appendix table 2. Regular home-care clients by number of visits and municipality 30.11.2008

Asiakkaan kotikunta Klientens hemkommun Client's home municipality	Kotihoidon käyntejä yhteensä / kk Hemvårdsbesök / mån Home care visits / month												Mediaani Median Median	
	1-3	4-8	9-16	17-20	21-40	41-	1-3 %	4-8 %	9-16 %	17-20 %	21-40 %	41- %		
Asiakkaita Klienter Clients														
Tampere	201	1180	230	152	281	404	8,2	48,2	9,4	6,2	11,5	16,5	8	
Urjala	11	37	6	3	12	36	10,5	35,2	5,7	2,9	11,4	34,3	16	
Valkeakoski	44	56	13	8	64	125	14,2	18,1	4,2	2,6	20,6	40,3	30	
Vammala	5	96	40	7	32	60	2,1	40,0	16,7	2,9	13,3	25,0	12	
Vesilahti	33	18	8	2	5	7	45,2	24,7	11,0	2,7	6,8	9,6	4	
Vilppula	49	14	5	1	9	15	52,7	15,1	5,4	1,1	9,7	16,1	3	
Virrat	8	75	38	9	23	36	4,2	39,7	20,1	4,8	12,2	19,0	11	
Ylöjärvi	10	59	16	10	29	38	6,2	36,4	9,9	6,2	17,9	23,5	12	
Äetsä	21	39	22	6	18	28	15,7	29,1	16,4	4,5	13,4	20,9	10	
KESKI-SUOMI MELLERSTA FINLAND	852	784	308	100	556	1044	23,4	21,5	8,5	2,7	15,3	28,6	12	
Hankasalmi	10	10	5	1	16	52	10,6	10,6	5,3	1,1	17,0	55,3	60	
Joutsa	12	28	18	2	29	66	7,7	18,1	11,6	1,3	18,7	42,6	32	
Jyväskylä	126	95	58	24	155	309	16,4	12,4	7,6	3,1	20,2	40,3	31	
Jyväskylän Mlk	66	66	34	11	46	65	22,9	22,9	11,8	3,8	16,0	22,6	11	
Jämsä	61	114	53	14	66	120	14,3	26,6	12,4	3,3	15,4	28,0	14	
Jämsänkoski	5	24	8	8	14	48	4,7	22,4	7,5	7,5	13,1	44,9	30	
Kannonkoski	12	11	-	-	2	14	30,8	28,2	-	-	5,1	35,9	8	
Karstula	45	25	2	-	8	21	44,6	24,8	2,0	-	7,9	20,8	4	
Keuruu	52	29	15	8	21	35	32,5	18,1	9,4	5,0	13,1	21,9	8	
Kinnula	1	6	2	1	5	7	4,5	27,3	9,1	4,5	22,7	31,8	28	
Kivijärvi	3	12	3	3	1	8	10,0	40,0	10,0	10,0	3,3	26,7	9	
Konnevesi	-	7	4	-	7	18	-	19,4	11,1	-	19,4	50,0	45	
Korpilahti	17	27	13	3	8	14	20,7	32,9	15,9	3,7	9,8	17,1	7	
Kuhmoinen	9	21	2	4	31	-	13,4	31,3	3,0	6,0	46,3	-	20	
Kyyjärvi	14	8	3	1	9	10	31,1	17,8	6,7	2,2	20,0	22,2	9	
Laukaa	54	58	26	6	24	72	22,5	24,2	10,8	2,5	10,0	30,0	11	
Luhanka	13	11	4	1	4	5	34,2	28,9	10,5	2,6	10,5	13,2	4	
Multia	11	17	6	2	8	27	15,5	23,9	8,5	2,8	11,3	38,0	18	
Muurame	49	15	4	-	16	6	54,4	16,7	4,4	-	17,8	6,7	3	
Petäjävesi	8	15	9	1	9	16	13,8	25,9	15,5	1,7	15,5	27,6	12	
Pihtipudas	9	38	6	2	27	37	7,6	31,9	5,0	1,7	22,7	31,1	30	
Pyлкönmäki	7	10	5	-	2	0	29,2	41,7	20,8	-	8,3	0,0	4	
Saarjärvi	120	11	1	2	9	27	70,6	6,5	0,6	1,2	5,3	15,9	2	
Toivakka	6	4	-	-	10	16	16,7	11,1	-	-	27,8	44,4	33	
Uurainen	6	4	1	4	6	11	18,8	12,5	3,1	12,5	18,8	34,4	30	
Viitasaari	7	17	7	2	22	39	7,4	18,1	7,4	2,1	23,4	41,5	30	
Äänekoski	129	101	19	-	1	1	51,4	40,2	7,6	-	0,4	0,4	3	
ETELÄ-POHJANMAA SÖDRA ÖSTERBOTTEN	540	737	334	119	378	602	19,9	27,2	12,3	4,4	13,9	22,2	10	
Alahärmä	3	10	5	2	9	13	7,1	23,8	11,9	4,8	21,4	31,0	30	
Alajärvi	4	56	23	7	9	20	3,4	47,1	19,3	5,9	7,6	16,8	8	

Liitetaulukko 2. Säännöllisen kotihoidon asiakkaat käyntimäärän ja kotikunnan mukaan 30.11.2008

Tabellbilaga 2. Klienter inom regelbunden hemvård enligt besökantal och hemkommun 30.11.2008

Appendix table 2. Regular home-care clients by number of visits and municipality 30.11.2008

Asiakkaan kotikunta Klientens hemkommun Client's home municipality	Kotihoidon käyntejä yhteensä / kk Hemvårdsbesök / mån Home care visits / month												Mediaani Median	
	1-3	4-8	9-16	17-20	21-40	41-	1-3 %	4-8 %	9-16 %	17-20 %	21-40 %	41- %		
Asiakkaita														
Klienter														
Clients														
Alavus	7	20	10	3	18	33	7,7	22,0	11,0	3,3	19,8	36,3	23	
Evijärvi	27	11	5	2	10	23	34,6	14,1	6,4	2,6	12,8	29,5	10	
Ilmajoki	25	53	19	4	29	30	15,6	33,1	11,9	2,5	18,1	18,8	9	
Isojoki	6	11	11	3	17	20	8,8	16,2	16,2	4,4	25,0	29,4	29	
Jalasjärvi	66	46	12	11	15	46	33,7	23,5	6,1	5,6	7,7	23,5	5	
Jurva	95	31	19	7	9	-	59,0	19,3	11,8	4,3	5,6	-	3	
Karjoki	1	6	1	1	4	5	5,6	33,3	5,6	5,6	22,2	27,8	23	
Kauhajoki	69	63	26	9	43	41	27,5	25,1	10,4	3,6	17,1	16,3	8	
Kauhava	-	17	7	7	18	21	-	24,3	10,0	10,0	25,7	30,0	28	
Kortesjärvi	-	15	8	-	5	-	-	53,6	28,6	-	17,9	-	8	
Kuortane	29	20	6	1	11	20	33,3	23,0	6,9	1,1	12,6	23,0	8	
Kurikka	17	39	20	9	24	56	10,3	23,6	12,1	5,5	14,5	33,9	19	
Lappajärvi	3	15	11	4	9	13	5,5	27,3	20,0	7,3	16,4	23,6	14	
Lapua	32	65	22	10	20	23	18,6	37,8	12,8	5,8	11,6	13,4	8	
Lehtimäki	4	6	8	-	5	22	8,9	13,3	17,8	-	11,1	48,9	38	
Nurmo	46	28	1	-	5	5	54,1	32,9	1,2	-	5,9	5,9	3	
Seinäjoki	44	79	58	18	51	88	13,0	23,4	17,2	5,3	15,1	26,0	14	
Soini	13	14	8	2	6	4	27,7	29,8	17,0	4,3	12,8	8,5	7	
Teuva	4	31	16	4	12	17	4,8	36,9	19,0	4,8	14,3	20,2	10	
Töysä	2	15	5	3	3	16	4,5	34,1	11,4	6,8	6,8	36,4	16	
Vimpeli	7	30	6	7	5	11	10,6	45,5	9,1	10,6	7,6	16,7	8	
Ylihärmä	26	10	13	1	11	11	36,1	13,9	18,1	1,4	15,3	15,3	9	
Ylistaro	10	23	8	3	15	22	12,3	28,4	9,9	3,7	18,5	27,2	14	
Ähtäri	-	23	6	1	15	42	-	26,4	6,9	1,1	17,2	48,3	39	
POHJANMAA	203	582	244	76	350	749	9,2	26,4	11,1	3,4	15,9	34,0	20	
ÖSTERBOTTEN														
Isokyrö	2	24	3	1	7	17	3,7	44,4	5,6	1,9	13,0	31,5	14	
Kaskinen	1	3	6	2	5	8	4,0	12,0	24,0	8,0	20,0	32,0	25	
Korsnäs	2	12	1	-	4	20	5,1	30,8	2,6	-	10,3	51,3	48	
Kristiinankaupunki	1	27	12	-	24	25	1,1	30,3	13,5	-	27,0	28,1	23	
Kruunupyö	1	12	9	4	16	46	1,1	13,6	10,2	4,5	18,2	52,3	44	
Laihia	4	19	12	12	15	20	4,9	23,2	14,6	14,6	18,3	24,4	19	
Larsmo	2	11	8	-	9	11	4,9	26,8	19,5	-	22,0	26,8	13	
Maalahti	-	14	2	4	14	44	-	17,9	2,6	5,1	17,9	56,4	60	
Mustasaari	2	39	18	1	35	88	1,1	21,3	9,8	0,5	19,1	48,1	39	
Närpes-Närpiö	71	45	27	3	39	106	24,4	15,5	9,3	1,0	13,4	36,4	20	
Oravainen	-	30	-	2	-	10	-	71,4	-	4,8	-	23,8	4	
Pietarsaari	24	62	36	3	45	95	9,1	23,4	13,6	1,1	17,0	35,8	26	
Pedersöre	14	15	13	2	15	37	14,6	15,6	13,5	2,1	15,6	38,5	29	
Uusikaarlepyy	18	42	7	6	11	24	16,7	38,9	6,5	5,6	10,2	22,2	7	
Vaasa	23	177	76	35	89	162	4,1	31,5	13,5	6,2	15,8	28,8	18	
Vähäkyrö	38	16	3	-	8	15	47,5	20,0	3,8	-	10,0	18,8	4	
Vöyri-Maksamaa	-	34	11	1	14	21	-	42,0	13,6	1,2	17,3	25,9	9	

Liitetaulukko 2. Säännöllisen kotihoidon asiakkaat käyntimäärän ja kotikunnan mukaan 30.11.2008

Tabellbilaga 2. Klienter inom regelbunden hemvård enligt besökantal och hemkommun 30.11.2008

Appendix table 2. Regular home-care clients by number of visits and municipality 30.11.2008

Asiakkaan kotikunta Klientens hemkommun Client's home municipality	Kotihoidon käyntejä yhteensä / kk Hemvårdsbesök / mån Home care visits / month												Mediaani Median Median	
	1-3	4-8	9-16	17-20	21-40	41-	1-3 %	4-8 %	9-16 %	17-20 %	21-40 %	41- %		
Asiakkaita Klienter Clients														
KESKI-POHJANMAA MELLERSTA ÖSTERBOTTEN	50	151	108	19	122	223	7,4	22,4	16,0	2,8	18,1	33,1	21	
Halsua	-	14	1	-	3	1	-	73,7	5,3	-	15,8	5,3	6	
Himanka	1	5	-	1	10	19	2,8	13,9	-	2,8	27,8	52,8	52	
Kannus	-	8	5	5	9	11	-	21,1	13,2	13,2	23,7	28,9	22	
Kaustinen	1	9	2	1	4	12	3,4	31,0	6,9	3,4	13,8	41,4	22	
Kokkola	2	57	52	4	53	113	0,7	20,3	18,5	1,4	18,9	40,2	27	
Kälviä	3	7	10	1	10	21	5,8	13,5	19,2	1,9	19,2	40,4	29	
Lestijärvi	-	9	2	-	-	6	-	52,9	11,8	-	-	35,3	8	
Lohtaja	2	-	2	1	8	9	9,1	-	9,1	4,5	36,4	40,9	37	
Perho	6	11	9	-	5	8	15,4	28,2	23,1	-	12,8	20,5	9	
Toholampi	28	13	12	2	10	9	37,8	17,6	16,2	2,7	13,5	12,2	6	
Ullava	-	8	7	2	4	-	-	38,1	33,3	9,5	19,0	-	12	
Veteli	7	10	6	2	6	14	15,6	22,2	13,3	4,4	13,3	31,1	14	
ITÄ-SUOMEN LÄÄNI ÖSTRA FINLANDS LÄN	1997	1758	826	238	1499	3351	20,7	18,2	8,5	2,5	15,5	34,7	21	
ETELÄ-SAVO SÖDRA SAVOLAX	813	589	303	85	493	1005	24,7	17,9	9,2	2,6	15,0	30,6	14	
Enonkoski	29	12	4	-	19	-	45,3	18,8	6,3	-	29,7	-	4	
Heinävesi	-	17	3	1	106	2	-	13,2	2,3	0,8	82,2	1,6	30	
Hirvensalmi	17	38	4	1	7	9	22,4	50,0	5,3	1,3	9,2	11,8	4	
Joroinen	6	10	9	-	15	45	7,1	11,8	10,6	-	17,6	52,9	53	
Juva	9	34	13	7	12	28	8,7	33,0	12,6	6,8	11,7	27,2	13	
Kangasniemi	16	27	20	2	22	100	8,6	14,4	10,7	1,1	11,8	53,5	47	
Kerimäki	43	18	14	3	12	43	32,3	13,5	10,5	2,3	9,0	32,3	10	
Mikkeli	133	150	102	21	82	188	19,7	22,2	15,1	3,1	12,1	27,8	12	
Mäntyharju	130	36	13	9	20	57	49,1	13,6	4,9	3,4	7,5	21,5	4	
Pertunmaa	5	5	-	-	13	19	11,9	11,9	-	-	31,0	45,2	34	
Pieksämäki	18	55	22	10	66	138	5,8	17,8	7,1	3,2	21,4	44,7	34	
Punkaharju	25	11	7	2	4	56	23,8	10,5	6,7	1,9	3,8	53,3	48	
Puumala	30	36	14	2	6	31	25,2	30,3	11,8	1,7	5,0	26,1	8	
Rantasalmi	33	13	2	2	9	60	27,7	10,9	1,7	1,7	7,6	50,4	42	
Ristiina	35	26	5	4	10	34	30,7	22,8	4,4	3,5	8,8	29,8	8	
Savonlinna	221	76	55	17	81	155	36,5	12,6	9,1	2,8	13,4	25,6	9	
Savonranta	9	7	3	-	2	15	25,0	19,4	8,3	-	5,6	41,7	13	
Sulkava	54	18	13	4	7	25	44,6	14,9	10,7	3,3	5,8	20,7	4	
POHJOIS-SAVO NORRA SAVOLAX	534	620	300	98	605	1258	15,6	18,2	8,8	2,9	17,7	36,8	29	
Iisalmi	136	80	26	13	62	118	31,3	18,4	6,0	3,0	14,3	27,1	9	
Juankoski	38	35	9	6	21	19	29,7	27,3	7,0	4,7	16,4	14,8	6	
Kaavi	-	4	2	2	10	58	-	5,3	2,6	2,6	13,2	76,3	64	

Liitetaulukko 2. Säännöllisen kotihoidon asiakkaat käyntimäärän ja kotikunnan mukaan 30.11.2008

Tabellbilaga 2. Klienter inom regelbunden hemvård enligt besökantal och hemkommun 30.11.2008

Appendix table 2. Regular home-care clients by number of visits and municipality 30.11.2008

Asiakkaan kotikunta Klientens hemkommun Client's home municipality	Kotihoidon käyntejä yhteensä / kk Hemvårdsbesök / mån Home care visits / month												
	1-3	4-8	9-16	17-20	21-40	41-	1-3 %	4-8 %	9-16 %	17-20 %	21-40 %	41- %	Mediaani Median Median
Asiakkaita Klienter Clients													
Karttula	4	1	2	-	2	52	6,6	1,6	3,3	-	3,3	85,2	97
Keitele	1	5	3	1	15	34	1,7	8,5	5,1	1,7	25,4	57,6	56
Kiuruvesi	129	74	24	7	27	97	36,0	20,7	6,7	2,0	7,5	27,1	6
Kuopio	14	135	83	23	165	249	2,1	20,2	12,4	3,4	24,7	37,2	30
Lapinlahti	4	15	9	-	17	46	4,4	16,5	9,9	-	18,7	50,5	46
Leppävirta	6	10	8	2	17	60	5,8	9,7	7,8	1,9	16,5	58,3	62
Maaninka	-	12	12	-	11	17	-	23,1	23,1	-	21,2	32,7	23
Nilsjä	2	30	6	2	29	61	1,5	23,1	4,6	1,5	22,3	46,9	36
Pielavesi	9	17	14	2	13	37	9,8	18,5	15,2	2,2	14,1	40,2	28
Rautalampi	72	19	8	-	22	30	47,7	12,6	5,3	-	14,6	19,9	4
Rautavaara	3	12	1	-	8	19	7,0	27,9	2,3	-	18,6	44,2	30
Siielinjärvi	20	38	22	11	34	73	10,1	19,2	11,1	5,6	17,2	36,9	25
Sonkajärvi	11	27	11	2	16	27	11,7	28,7	11,7	2,1	17,0	28,7	14
Suonenjoki	2	24	11	4	21	38	2,0	24,0	11,0	4,0	21,0	38,0	30
Tervo	21	14	6	2	11	26	26,3	17,5	7,5	2,5	13,8	32,5	12
Tuusniemi	-	8	5	2	16	25	-	14,3	8,9	3,6	28,6	44,6	34
Varkaus	21	48	31	16	59	86	8,0	18,4	11,9	6,1	22,6	33,0	27
Varpaisjärvi	2	-	3	2	12	55	2,7	-	4,1	2,7	16,2	74,3	82
Vesanto	3	8	2	-	10	17	7,5	20,0	5,0	-	25,0	42,5	33
Vieremä	36	4	2	1	7	14	56,3	6,3	3,1	1,6	10,9	21,9	2
POHJOIS-KARJALA	650	549	223	55	401	1088	21,9	18,5	7,5	1,9	13,5	36,7	21
NORRA KARELEN													
Eno	16	22	2	3	28	99	9,4	12,9	1,2	1,8	16,5	58,2	62
Ilomantsi	3	29	10	-	18	45	2,9	27,6	9,5	-	17,1	42,9	30
Joensuu	243	141	77	22	99	248	29,3	17,0	9,3	2,7	11,9	29,9	12
Juuka	59	27	19	2	13	54	33,9	15,5	10,9	1,1	7,5	31,0	9
Kesälahti	12	14	3	1	5	12	25,5	29,8	6,4	2,1	10,6	25,5	6
Kitee	8	54	18	4	29	75	4,3	28,7	9,6	2,1	15,4	39,9	30
Kontiolahti	73	63	6	2	16	13	42,2	36,4	3,5	1,2	9,2	7,5	4
Outokumpu	5	24	11	2	21	79	3,5	16,9	7,7	1,4	14,8	55,6	58
Lieksa	126	27	27	6	56	120	34,8	7,5	7,5	1,7	15,5	33,1	19
Liperi	-	23	14	2	34	102	-	13,1	8,0	1,1	19,4	58,3	55
Nurmes	54	54	14	6	30	71	23,6	23,6	6,1	2,6	13,1	31,0	10
Polvijärvi	9	19	5	2	15	23	12,3	26,0	6,8	2,7	20,5	31,5	22
Pyhäselkä	3	10	5	-	6	27	5,9	19,6	9,8	-	11,8	52,9	55
Rääkkylä	3	3	1	1	6	27	7,3	7,3	2,4	2,4	14,6	65,9	60
Tohmajärvi	1	16	4	2	16	58	1,0	16,5	4,1	2,1	16,5	59,8	60
Valtimo	35	23	7	-	9	35	32,1	21,1	6,4	-	8,3	32,1	7

Liitetaulukko 2. Säännöllisen kotihoidon asiakkaat käyntimäärän ja kotikunnan mukaan 30.11.2008

Tabellbilaga 2. Klienter inom regelbunden hemvård enligt besökantal och hemkommun 30.11.2008

Appendix table 2. Regular home-care clients by number of visits and municipality 30.11.2008

Asiakkaan kotikunta Klientens hemkommun Client's home municipality	Kotihoidon käyntejä yhteensä / kk Hemvårdsbesök / mån Home care visits / month												Mediaani Median Median
	1-3	4-8	9-16	17-20	21-40	41-	1-3 %	4-8 %	9-16 %	17-20 %	21-40 %	41- %	
OULUN LÄÄNI ULEÅBORGS LÄN	1740	1148	450	159	943	2160	26,4	17,4	6,8	2,4	14,3	32,7	16
POHJOIS-POHJANMAA NORRA ÖSTERBOTTEN	1696	938	357	137	726	1577	31,2	17,3	6,6	2,5	13,4	29,0	10
Alavieska	13	10	6	2	4	8	30,2	23,3	14,0	4,7	9,3	18,6	8
Haapajärvi	96	43	17	1	16	18	50,3	22,5	8,9	0,5	8,4	9,4	3
Haapavesi	30	21	4	2	18	48	24,4	17,1	3,3	1,6	14,6	39,0	30
Hailuoto	6	3	2	-	2	7	30,0	15,0	10,0	-	10,0	35,0	13
Haukipudas	44	16	4	2	18	46	33,8	12,3	3,1	1,5	13,8	35,4	17
Ii	7	22	7	6	25	53	5,8	18,3	5,8	5,0	20,8	44,2	32
Kalajoki	16	25	11	5	24	50	12,2	19,1	8,4	3,8	18,3	38,2	31
Kempele	42	14	4	2	9	32	40,8	13,6	3,9	1,9	8,7	31,1	5
Kestilä	-	7	2	-	10	11	-	23,3	6,7	-	33,3	36,7	32
Kiiminki	24	20	6	2	9	32	25,8	21,5	6,5	2,2	9,7	34,4	12
Kuusamo	29	30	15	6	23	51	18,8	19,5	9,7	3,9	14,9	33,1	18
Kärsämäki	-	4	2	-	20	16	-	9,5	4,8	-	47,6	38,1	32
Liminka	8	18	9	2	6	34	10,4	23,4	11,7	2,6	7,8	44,2	25
Lumijoki	8	16	1	-	5	5	22,9	45,7	2,9	-	14,3	14,3	4
Merijärvi	9	4	2	3	5	7	30,0	13,3	6,7	10,0	16,7	23,3	17
Muhos	109	22	4	6	8	27	61,9	12,5	2,3	3,4	4,5	15,3	2
Nivala	130	41	10	8	26	53	48,5	15,3	3,7	3,0	9,7	19,8	4
Oulainen	75	12	6	1	21	27	52,8	8,5	4,2	0,7	14,8	19,0	3
Oulu	492	342	104	46	224	549	28,0	19,5	5,9	2,6	12,7	31,2	11
Oulunsalo	43	22	12	4	3	1	50,6	25,9	14,1	4,7	3,5	1,2	3
Piippola	13	3	3	-	6	17	31,0	7,1	7,1	-	14,3	40,5	25
Pudasjärvi	42	30	34	7	19	45	23,7	16,9	19,2	4,0	10,7	25,4	11
Pulkkila	24	7	1	-	13	44	27,0	7,9	1,1	-	14,6	49,4	36
Pyhäjoki	5	19	7	3	11	14	8,5	32,2	11,9	5,1	18,6	23,7	16
Pyhäjärvi	3	9	10	3	13	47	3,5	10,6	11,8	3,5	15,3	55,3	51
Pyhäntä	28	3	1	1	26	1	46,7	5,0	1,7	1,7	43,3	1,7	5
Raahe	109	35	11	6	27	88	39,5	12,7	4,0	2,2	9,8	31,9	7
Rantsila	5	2	-	-	7	15	17,2	6,9	-	-	24,1	51,7	62
Reisjärvi	5	16	2	1	7	11	11,9	38,1	4,8	2,4	16,7	26,2	9
Sievi	6	7	1	5	11	29	10,2	11,9	1,7	8,5	18,6	49,2	40
Siikajoki	35	7	10	3	27	34	30,2	6,0	8,6	2,6	23,3	29,3	26
Taivalkoski	61	17	2	-	7	8	64,2	17,9	2,1	-	7,4	8,4	2
Tyrnävä	0	19	4	2	7	10	0,0	45,2	9,5	4,8	16,7	23,8	12
Utajärvi	36	21	4	-	10	28	36,4	21,2	4,0	-	10,1	28,3	4
Vihanti	78	10	6	1	8	22	62,4	8,0	4,8	0,8	6,4	17,6	2
Yli-Ii	-	5	3	-	10	16	-	14,7	8,8	-	29,4	47,1	34
Ylikiminki	33	11	6	1	11	17	41,8	13,9	7,6	1,3	13,9	21,5	6
Ylivieska	32	25	24	6	30	56	18,5	14,5	13,9	3,5	17,3	32,4	20

Liitetaulukko 2. Säännöllisen kotihoidon asiakkaat käyntimäärän ja kotikunnan mukaan 30.11.2008

Tabellbilaga 2. Klienter inom regelbunden hemvård enligt besökantal och hemkommun 30.11.2008

Appendix table 2. Regular home-care clients by number of visits and municipality 30.11.2008

Asiakkaan kotikunta Klientens hemkommun Client's home municipality	Kotihoidon käyntejä yhteensä / kk Hemvårdsbesök / mån Home care visits / month												Mediaani Median Median
	1-3	4-8	9-16	17-20	21-40	41-	1-3 %	4-8 %	9-16 %	17-20 %	21-40 %	41- %	
KAINUU KAJANALAND	44	210	93	22	217	583	3,8	18,0	8,0	1,9	18,6	49,9	40
Hyrnsalmi	1	1	4	-	19	20	2,2	2,2	8,9	-	42,2	44,4	35
Kajaani	10	56	31	14	86	183	2,6	14,7	8,2	3,7	22,6	48,2	38
Kuhmo	4	31	16	2	25	105	2,2	16,9	8,7	1,1	13,7	57,4	60
Paltamo	3	15	1	-	13	56	3,4	17,0	1,1	-	14,8	63,6	64
Puolanka	7	19	5	-	10	30	9,9	26,8	7,0	-	14,1	42,3	30
Ristijärvi	2	7	4	-	6	20	5,1	17,9	10,3	-	15,4	51,3	41
Sotkamo	6	42	14	1	24	90	3,4	23,7	7,9	0,6	13,6	50,8	43
Suomussalmi	9	27	16	4	25	46	7,1	21,3	12,6	3,1	19,7	36,2	24
Vaala	2	12	2	1	9	33	3,4	20,3	3,4	1,7	15,3	55,9	56
LAPIN LÄÄNI LAPPLANDS LÄN	663	415	160	69	371	694	28,0	17,5	6,7	2,9	15,6	29,3	12
LAPPI LAPPLAND	663	415	160	69	371	694	28,0	17,5	6,7	2,9	15,6	29,3	12
Enontekiö	44	7	5	1	4	1	71,0	11,3	8,1	1,6	6,5	1,6	2
Inari	71	20	7	2	6	11	60,7	17,1	6,0	1,7	5,1	9,4	2
Kemi	16	55	17	8	56	89	6,6	22,8	7,1	3,3	23,2	36,9	30
Keminmaa	30	14	5	4	20	46	25,2	11,8	4,2	3,4	16,8	38,7	30
Kittilä	80	40	2	3	-	42	47,9	24,0	1,2	1,8	-	25,1	4
Kolari	3	17	5	6	2	29	4,8	27,4	8,1	9,7	3,2	46,8	23
Kemijärvi	1	23	9	3	36	33	1,0	21,9	8,6	2,9	34,3	31,4	30
Muonio	3	4	2	4	3	0	18,8	25,0	12,5	25,0	18,8	0,0	11
Pelkosenniemi	1	7	1	-	4	5	5,6	38,9	5,6	-	22,2	27,8	18
Posio	79	16	6	3	2	32	57,2	11,6	4,3	2,2	1,4	23,2	2
Ranua	52	9	5	2	9	41	44,1	7,6	4,2	1,7	7,6	34,7	8
Rovaniemi	82	86	64	16	119	155	15,7	16,5	12,3	3,1	22,8	29,7	22
Salla	0	10	7	3	14	24	0,0	17,2	12,1	5,2	24,1	41,4	29
Savukoski	13	5	3	2	8	0	41,9	16,1	9,7	6,5	25,8	0,0	6
Simo	4	23	1	2	8	16	7,4	42,6	1,9	3,7	14,8	29,6	12
Sodankylä	132	28	7	3	8	53	57,1	12,1	3,0	1,3	3,5	22,9	3
Tervola	1	10	7	5	23	24	1,4	14,3	10,0	7,1	32,9	34,3	32
Tornio	-	-	-	-	2	-	-	-	-	-	100,0	-	22
Pello	1	17	2	-	18	40	1,3	21,8	2,6	-	23,1	51,3	44
Utsjoki	26	5	-	-	7	-	68,4	13,2	-	-	18,4	-	2
Ylitornio	24	19	5	2	22	53	19,2	15,2	4,0	1,6	17,6	42,4	32
AHVENANMAA ÅLAND	143	73	27	12	33	39	43,7	22,3	8,3	3,7	10,1	11,9	4
Brändö	1	-	2	-	-	1	25,0	-	50,0	-	-	25,0	12
Eckerö	11	1	1	-	-	4	64,7	5,9	5,9	-	-	23,5	2

Liitetaulukko 2. Säännöllisen kotihoidon asiakkaat käyntimäärän ja kotikunnan mukaan 30.11.2008

Tabellbilaga 2. Klienter inom regelbunden hemvård enligt besökantal och hemkommun 30.11.2008

Appendix table 2. Regular home-care clients by number of visits and municipality 30.11.2008

Asiakkaan kotikunta Klientens hemkommun Client's home municipality	Kotihoidon käyntejä yhteensä / kk Hemvårdsbesök / mån Home care visits / month												Mediaani Median Median	
	1-3	4-8	9-16	17-20	21-40	41-	1-3 %	4-8 %	9-16 %	17-20 %	21-40 %	41- %		
Asiakkaita Klienter Clients														
Finström	11	7	9	6	11	4	22,9	14,6	18,8	12,5	22,9	8,3	13	
Föglö	10	6	2	1	2	4	40,0	24,0	8,0	4,0	8,0	16,0	4	
Geta	2	2	-	1	-	-	40,0	40,0	-	20,0	-	-	4	
Hammarland	7	1	-	-	-	-	87,5	12,5	-	-	-	-	3	
Jomala	8	3	6	1	4	13	22,9	8,6	17,1	2,9	11,4	37,1	18	
Kumlinge	1	6	2	-	1	9	5,3	31,6	10,5	-	5,3	47,4	40	
Kökar	6	2	-	-	-	-	75,0	25,0	-	-	-	-	3	
Lemland	2	-	-	1	-	-	66,7	-	-	33,3	-	-	2	
Lumparland	2	1	1	-	3	1	25,0	12,5	12,5	-	37,5	12,5	18	
Mariehamn	62	23	1	1	2	2	68,1	25,3	1,1	1,1	2,2	2,2	3	
Saltvik	5	10	1	-	1	-	29,4	58,8	5,9	-	5,9	-	4	
Sottunga	-	-	-	-	-	-	-	-	-	-	-	-	-	
Sund	12	5	-	-	-	-	70,6	29,4	-	-	-	-	2	
Vårdö	3	6	2	1	9	1	13,6	27,3	9,1	4,5	40,9	4,5	15	

Liitetaulukko 3. Säännöllisen kotihoidon asiakkaat hoidon tarpeen ja kotikunnan mukaan 30.11.2008

Tabellbilaga 3. Klienter inom regelbunden hemvård enligt vårdbehov och hemkommun 30.11.2008

Appendix table 3. Regular home-care clients by need for care and municipality 30.11.2008

on tarve - Vårdbehöv - Need for care															
Asiakkaan kotikunta Klientens hemkommun Clients home municipality	Täysin tai lähes omatoiminen Helt och nästan självständig Totally or nearly totally independent		Ajoittainen hoidon tarve Tidvis behov av vård Occasional need for care		Toistuva hoidon tarve Återkommande behov av vård Repetive need for care		Lähes jatkuva hoidon tarve Nästan fortgående behov av vård Almost continuous need for care		Jatkuva, ympärivuoro- kautinen hoidon tarve Fortgående behov av vård dygnet runt Continuos need for care						
	As.	Kl. Cl.	%	As.	Kl. Cl.	%	As.	Kl. Cl.	%	As.	Kl. Cl.	%			
Koko maa Hela landet Whole country	6084		9,5	10858		17,0	31908		50,1	10869		17,1	4012		6,3
ETELÄ-SUOMEN LÄÄNI SÖDRA FINLANDS LÄN	1872		8,9	3627		17,2	10600		50,2	3759		17,8	1253		5,9
UUSIMAA NYLAND	882		7,7	1923		16,8	6234		54,5	1851		16,2	552		4,8
Espoo	124		8,0	207		13,3	965		62,2	166		10,7	90		5,8
Hanko	-		-	19		16,0	68		57,1	23		19,3	9		7,6
Helsinki	412		7,4	799		14,4	3223		58,3	876		15,8	221		4,0
Vantaa	94		7,3	257		20,0	596		46,4	242		18,8	96		7,5
Hyvinkää	23		5,4	146		34,2	174		40,7	71		16,6	13		3,0
Inkoo	3		5,3	16		28,1	20		35,1	13		22,8	5		8,8
Järvenpää	4		2,0	17		8,4	99		48,8	68		33,5	15		7,4
Karjaa	1		0,8	49		38,6	67		52,8	10		7,9	-		-
Karjalohja	3		12,0	15		60,0	5		20,0	2		8,0	-		-
Karkkila	21		8,7	35		14,5	146		60,3	25		10,3	15		6,2
Kauniainen	10		13,3	24		32,0	23		30,7	14		18,7	4		5,3
Kerava	3		1,9	32		20,1	74		46,5	42		26,4	8		5,0
Kirkkonummi	-		-	3		100,0	-		-	-		-	-		-
Lohja	48		18,8	44		17,2	138		53,9	8		3,1	18		7,0
Mäntsälä	31		19,0	30		18,4	34		20,9	65		39,9	3		1,8
Nummi-Pusula	-		-	3		3,0	93		93,0	2		2,0	2		2,0
Nurmijärvi	23		7,1	70		21,5	115		35,4	113		34,8	4		1,2
Pohja	2		3,4	15		25,9	19		32,8	18		31,0	4		6,9
Pornainen	11		39,3	10		35,7	5		17,9	2		7,1	-		-
Sammatti	-		-	2		10,0	17		85,0	-		-	1		5,0
Siuntio	-		-	4		10,0	31		77,5	3		7,5	2		5,0
Tammisaari	34		15,7	52		24,1	103		47,7	9		4,2	18		8,3
Tuusula	4		1,7	28		12,0	127		54,5	60		25,8	14		6,0
Vihti	31		15,7	46		23,2	92		46,5	19		9,6	10		5,1
ITÄ-UUSIMAA ÖSTRA NYLAND	119		12,9	234		25,3	429		46,4	106		11,5	37		4,0
Askola	29		25,2	37		32,2	42		36,5	3		2,6	4		3,5
Lapinjärvi	5		7,5	6		9,0	53		79,1	1		1,5	2		3,0
Liljendal	-		-	3		23,1	10		76,9	-		-	-		-
Loviisa	4		3,9	19		18,4	50		48,5	23		22,3	7		6,8
Myrskylä	-		-	-		-	15		62,5	8		33,3	1		4,2
Pernaja	6		14,0	19		44,2	13		30,2	5		11,6	-		-
Pukkila	-		-	-		-	3		18,8	13		81,3	-		-

Liitetaulukko 3. Säännöllisen kotihoidon asiakkaat hoidon tarpeen ja kotikunnan mukaan 30.11.2008

Tabellbilaga 3. Klienter inom regelbunden hemvård enligt vårdbehov och hemkommun 30.11.2008

Appendix table 3. Regular home-care clients by need for care and municipality 30.11.2008

on tarve - Vårdbehöv - Need for care																				
Asiakkaan kotikunta Klientens hemkommun Clients home municipality	Täysin tai lähes omatoiminen			Ajoittainen hoidon tarve			Toistuva hoidon tarve			Lähes jatkuva hoidon tarve			Jatkuva, ympäri vuoro- kautinen hoidon tarve							
	As.	Kl.	Cl.	%	As.	Kl.	Cl.	%	As.	Kl.	Cl.	%	As.	Kl.	Cl.	%				
Porvoo	67			18,8	108			30,3	154			43,3	18			5,1	9			2,5
Ruotsinpyhtää	1			2,4	5			12,2	30			73,2	5			12,2	-			-
Sipoo	7			4,8	37			25,2	59			40,1	30			20,4	14			9,5
KANTA-HÄME EGENTLIGA TAVASTLAND	174			8,1	357			16,7	1047			48,9	405			18,9	157			7,3
Forssa	9			3,3	34			12,5	122			44,7	81			29,7	27			9,9
Hattula	15			17,2	26			29,9	43			49,4	2			2,3	1			1,1
Hauho	23			29,1	31			39,2	14			17,7	7			8,9	4			5,1
Hausjärvi	-			-	13			9,0	100			69,4	24			16,7	7			4,9
Humpvila	1			3,4	4			13,8	7			24,1	15			51,7	2			6,9
Hämeenlinna	37			6,4	95			16,5	288			49,9	110			19,1	47			8,1
Janakkala	13			6,3	38			18,4	98			47,3	43			20,8	15			7,2
Jokioinen	9			22,0	3			7,3	5			12,2	21			51,2	3			7,3
Kalvola	12			18,8	16			25,0	19			29,7	4			6,3	13			20,3
Lammi	4			7,8	16			31,4	26			51,0	1			2,0	4			7,8
Loppi	9			7,1	13			10,3	59			46,8	31			24,6	14			11,1
Renko	-			-	6			17,1	24			68,6	3			8,6	2			5,7
Riihimäki	33			10,7	55			17,8	175			56,6	34			11,0	12			3,9
Tammela	1			1,8	4			7,3	34			61,8	13			23,6	3			5,5
Tuulos	-			-	-			-	16			64,0	9			36,0	-			-
Ypäjä	8			21,1	3			7,9	17			44,7	7			18,4	3			7,9
PÄIJÄT-HÄME PÄIJÄNNE-TAVASTLAND	111			5,4	274			13,3	1112			53,8	421			20,4	148			7,2
Artjärvi	-			-	-			-	11			68,8	5			31,3	-			-
Asikkala	13			6,8	24			12,6	82			42,9	46			24,1	26			13,6
Hartola	1			1,3	16			20,5	37			47,4	20			25,6	4			5,1
Hollola	5			5,4	28			30,1	46			49,5	12			12,9	2			2,2
Heinola	23			10,9	35			16,6	105			49,8	37			17,5	11			5,2
Hämeenkoski	-			-	6			22,2	13			48,1	3			11,1	5			18,5
Kärkölä	18			23,1	31			39,7	21			26,9	6			7,7	2			2,6
Lahti	21			2,1	61			6,2	604			61,0	232			23,4	72			7,3
Nastola	20			14,9	41			30,6	49			36,6	14			10,4	10			7,5
Orimattila	5			3,9	13			10,1	90			69,8	17			13,2	4			3,1
Padasjoki	5			11,4	8			18,2	15			34,1	5			11,4	11			25,0
Sysmä	-			-	11			14,7	39			52,0	24			32,0	1			1,3
KYMENLAAKSO KYMMENEDALEN	415			15,5	552			20,6	1005			37,6	473			17,7	229			8,6
Elimäki	22			17,3	29			22,8	53			41,7	14			11,0	9			7,1
Hamina	72			22,0	111			33,8	109			33,2	21			6,4	15			4,6
Iitti	2			3,3	4			6,6	47			77,0	7			11,5	1			1,6
Jaala	4			9,1	9			20,5	23			52,3	5			11,4	3			6,8

Liitetaulukko 3. Säännöllisen kotihoidon asiakkaat hoidon tarpeen ja kotikunnan mukaan 30.11.2008

Tabellbilaga 3. Klienter inom regelbunden hemvård enligt vårdbehov och hemkommun 30.11.2008

Appendix table 3. Regular home-care clients by need for care and municipality 30.11.2008

on tarve - Vårdbehöv - Need for care															
Asiakkaan kotikunta Klientens hemkommun Clients home municipality	Täysin tai lähes omatoiminen Helt och nästan självständig Totally or nearly totally independent		Ajoittainen hoidon tarve Tidvis behov av vård Occasional need for care		Toistuva hoidon tarve Återkommande behov av vård Repetive need for care		Lähes jatkuva hoidon tarve Nästan fortgående behov av vård Almost continuous need for care		Jatkuva, ympäri vuoro- kautinen hoidon tarve Fortgående behov av vård dygnet runt Continuos need for care						
	As.	Kl. Cl.	%	As.	Kl. Cl.	%	As.	Kl. Cl.	%	As.	Kl. Cl.	%			
Kotka	28		3,2	185		21,0	278		31,5	277		31,4	114		12,9
Kouvola	144		35,7	62		15,4	105		26,1	58		14,4	34		8,4
Kuusankoski	12		7,5	25		15,6	91		56,9	23		14,4	9		5,6
Miehikkälä	4		14,8	5		18,5	10		37,0	8		29,6	-		-
Pyhtää	2		3,0	14		21,2	39		59,1	7		10,6	4		6,1
Anjalankoski	93		24,2	71		18,5	199		51,8	15		3,9	6		1,6
Valkeala	28		19,6	15		10,5	33		23,1	33		23,1	34		23,8
Virolahti	4		8,2	22		44,9	18		36,7	5		10,2	-		-
ETELÄ-KARJALA SÖDRA KARELEN	171		9,2	287		15,4	773		41,5	503		27,0	130		7,0
Imatra	53		12,3	75		17,4	115		26,7	165		38,3	23		5,3
Joutseno	53		38,4	4		2,9	60		43,5	12		8,7	9		6,5
Lappeenranta	6		0,9	53		7,7	270		39,0	282		40,8	81		11,7
Lemi	8		30,8	12		46,2	4		15,4	1		3,8	1		3,8
Luumäki	7		5,5	18		14,1	88		68,8	10		7,8	5		3,9
Parikkala	12		12,0	16		16,0	56		56,0	13		13,0	3		3,0
Rautjärvi	6		6,0	28		28,0	57		57,0	8		8,0	1		1,0
Ruokolahti	1		2,0	7		14,0	40		80,0	1		2,0	1		2,0
Savitaipale	14		11,3	55		44,4	45		36,3	5		4,0	5		4,0
Suomenniemi	-		-	2		15,4	10		76,9	1		7,7	-		-
Taipalsaari	3		11,1	9		33,3	13		48,1	2		7,4	-		-
Ylämaa	8		22,9	8		22,9	15		42,9	3		8,6	1		2,9
LÄNSI-SUOMEN LÄÄNI VÄSTRA FINLAND LÄN	2054		8,7	4122		17,4	12059		51,0	3918		16,6	1497		6,3
VARSINAIS-SUOMI EGENTLIGA FINLAND	450		7,6	1176		19,9	3017		51,1	923		15,6	337		5,7
Alastaro	-		-	1		2,0	30		58,8	17		33,3	3		5,9
Askainen	2		11,8	5		29,4	7		41,2	1		5,9	2		11,8
Aura	9		29,0	3		9,7	10		32,3	8		25,8	1		3,2
Dragsfjärd	10		18,5	18		33,3	18		33,3	6		11,1	2		3,7
Halikko	5		8,1	6		9,7	36		58,1	11		17,7	4		6,5
Houtskär	13		92,9	-		-	1		7,1	-		-	-		-
Iniö	-		-	1		100,0	-		-	-		-	-		-
Kaarina	-		-	47		16,8	224		80,3	8		2,9	-		-
Kemiö	-		-	-		-	8		15,1	42		79,2	3		5,7
Kiikala	3		6,7	13		28,9	19		42,2	9		20,0	1		2,2
Kisko	13		56,5	2		8,7	4		17,4	2		8,7	2		8,7
Korppoo	2		13,3	5		33,3	5		33,3	2		13,3	1		6,7
Koski TI	1		2,6	-		-	35		92,1	-		-	2		5,3
Kustavi	-		-	1		3,4	23		79,3	4		13,8	1		3,4

Liitetaulukko 3. Säännöllisen kotihoidon asiakkaat hoidon tarpeen ja kotikunnan mukaan 30.11.2008

Tabellbilaga 3. Klienter inom regelbunden hemvård enligt vårdbehov och hemkommun 30.11.2008

Appendix table 3. Regular home-care clients by need for care and municipality 30.11.2008

on tarve - Vårdbehöv - Need for care												
Asiakkaan kotikunta Klientens hemkommun Clients home municipality	Täysin tai lähes omatoiminen		Ajoittainen hoidon tarve		Toistuva hoidon tarve		Lähes jatkuva hoidon tarve		Jatkuva, ympäristö- kautinen hoidon tarve			
	As.	Kl. Cl.	%	As.	Kl. Cl.	%	As.	Kl. Cl.	%	As.	Kl. Cl.	%
Kuusjoki	4		18,2	3		13,6	13		59,1	1		4,5
Laitila	1		0,9	15		12,9	67		57,8	33		28,4
Lemu	6		16,2	4		10,8	11		29,7	8		21,6
Lieto	44		25,4	29		16,8	70		40,5	22		12,7
Loimaa	1		0,6	13		7,3	115		64,6	31		17,4
Marttila	1		4,0	1		4,0	21		84,0	1		4,0
Masku	12		14,6	3		3,7	37		45,1	19		23,2
Mellilä	5		22,7	5		22,7	10		45,5	1		4,5
Merimasku	-		-	12		63,2	4		21,1	2		10,5
Muurla	-		-	7		35,0	9		45,0	3		15,0
Mynämäki	6		7,5	10		12,5	55		68,8	8		10,0
Naantali	-		-	12		14,6	24		29,3	13		15,9
Nauvo	-		-	-		-	-		-	1		20,0
Nousiainen	4		4,8	5		6,0	48		57,8	18		21,7
Oripää	4		13,3	9		30,0	16		53,3	1		3,3
Parainen	16		12,7	9		7,1	31		24,6	63		50,0
Paimio	2		1,7	29		24,2	73		60,8	7		5,8
Perniö	16		18,2	35		39,8	29		33,0	6		6,8
Pertteli	-		-	8		30,8	15		57,7	3		11,5
Piikkiö	-		-	16		31,4	26		51,0	7		13,7
Pyhäranta	1		2,6	12		31,6	24		63,2	1		2,6
Pöytyä	1		0,8	3		2,5	112		91,8	5		4,1
Raisio	58		25,4	66		28,9	53		23,2	33		14,5
Rusko	4		17,4	6		26,1	6		26,1	4		17,4
Rymättylä	2		6,7	6		20,0	10		33,3	12		40,0
Salo	14		5,0	49		17,6	135		48,6	78		28,1
Sauvo	-		-	27		43,5	28		45,2	7		11,3
Somero	10		3,3	101		33,0	153		50,0	24		7,8
Suomusjärvi	3		12,0	4		16,0	7		28,0	11		44,0
Särkisalo	5		35,7	2		14,3	7		50,0	-		-
Taivassalo	2		3,6	5		8,9	23		41,1	19		33,9
Tarvasjoki	2		11,8	1		5,9	12		70,6	1		5,9
Turku	149		6,5	535		23,4	1098		48,0	362		15,8
Uusikaupunki	-		-	9		5,3	154		91,1	3		1,8
Vahto	-		-	-		-	19		95,0	-		-
Vehmaa	-		-	5		9,1	46		83,6	3		5,5
Velkua	2		100,0	-		-	-		-	-		-
Västanfjärd	-		-	-		-	-		-	-		-
Yläne	17		23,3	18		24,7	36		49,3	2		2,7
SATAKUNTA	199		8,1	475		19,2	1194		48,3	470		19,0
SATAKUNTA												
Eura	18		7,7	50		21,4	124		53,0	35		15,0
Eurajoki	15		19,7	23		30,3	28		36,8	10		13,2
Harjavalta	10		14,3	16		22,9	16		22,9	25		35,7

Liitetaulukko 3. Säännöllisen kotihoidon asiakkaat hoidon tarpeen ja kotikunnan mukaan 30.11.2008

Tabellbilaga 3. Klienter inom regelbunden hemvård enligt vårdbehov och hemkommun 30.11.2008

Appendix table 3. Regular home-care clients by need for care and municipality 30.11.2008

on tarve - Vårdbehöv - Need for care																
Asiakkaan kotikunta Klientens hemkommun Clients home municipality	Täysin tai lähes omatoiminen			Ajoittainen hoidon tarve			Toistuva hoidon tarve			Lähes jatkuva hoidon tarve			Jatkuva, ympärivuoro- kautinen hoidon tarve			
	As.	Kl.	Cl.	%	As.	Kl.	Cl.	%	As.	Kl.	Cl.	%	As.	Kl.	Cl.	%
Honkajoki	-	-	-	2	8,0	21	84,0	2	8,0	-	-	-	-	-	-	-
Huittinen	-	-	-	32	24,2	65	49,2	28	21,2	7	5,3	-	-	-	-	-
Jämijärvi	2	5,9	-	29	85,3	3	8,8	-	-	-	-	-	-	-	-	-
Kankaanpää	-	-	-	15	15,6	34	35,4	32	33,3	15	15,6	-	-	-	-	-
Karvia	-	-	-	-	-	19	73,1	6	23,1	1	3,8	-	-	-	-	-
Kiikoinen	14	42,4	-	15	45,5	3	9,1	-	-	1	3,0	-	-	-	-	-
Kiukainen	-	-	-	8	29,6	14	51,9	5	18,5	-	-	-	-	-	-	-
Kokemäki	11	8,1	-	25	18,5	84	62,2	9	6,7	6	4,4	-	-	-	-	-
Köyliö	5	8,1	-	13	21,0	37	59,7	4	6,5	3	4,8	-	-	-	-	-
Lappi	14	41,2	-	-	-	17	50,0	2	5,9	1	2,9	-	-	-	-	-
Lavia	-	-	-	-	-	34	100,0	-	-	-	-	-	-	-	-	-
Luvia	2	6,3	-	18	56,3	12	37,5	-	-	-	-	-	-	-	-	-
Merikarvia	10	18,9	-	25	47,2	8	15,1	5	9,4	5	9,4	-	-	-	-	-
Nakkila	11	18,0	-	18	29,5	17	27,9	14	23,0	1	1,6	-	-	-	-	-
Noormarkku	1	1,5	-	5	7,7	29	44,6	26	40,0	4	6,2	-	-	-	-	-
Pomarkku	1	3,0	-	-	-	30	90,9	1	3,0	1	3,0	-	-	-	-	-
Pori	11	1,9	-	65	11,4	310	54,4	152	26,7	32	5,6	-	-	-	-	-
Rauma	29	7,9	-	78	21,2	190	51,6	48	13,0	23	6,3	-	-	-	-	-
Siikainen	3	4,5	-	2	3,0	18	27,3	34	51,5	9	13,6	-	-	-	-	-
Säkylä	12	21,1	-	9	15,8	23	40,4	10	17,5	3	5,3	-	-	-	-	-
Ulvila	6	6,1	-	19	19,4	48	49,0	20	20,4	5	5,1	-	-	-	-	-
Vampula	24	48,0	-	8	16,0	10	20,0	2	4,0	6	12,0	-	-	-	-	-
PIRKANMAA	538	8,9	-	817	13,5	3241	53,6	1130	18,7	319	5,3	-	-	-	-	-
BIRKALAND																
Akaa	-	-	-	10	7,7	105	80,8	12	9,2	3	2,3	-	-	-	-	-
Hämeenkyrö	23	14,3	-	23	14,3	101	62,7	11	6,8	3	1,9	-	-	-	-	-
Ikaalinen	31	21,1	-	28	19,0	68	46,3	4	2,7	16	10,9	-	-	-	-	-
Juupajoki	-	-	-	5	11,6	24	55,8	11	25,6	3	7,0	-	-	-	-	-
Kangasala	5	1,7	-	38	12,9	152	51,7	87	29,6	12	4,1	-	-	-	-	-
Kihniö	5	8,6	-	7	12,1	39	67,2	3	5,2	4	6,9	-	-	-	-	-
Kuhmalahdi	2	6,3	-	9	28,1	17	53,1	2	6,3	2	6,3	-	-	-	-	-
Kuru	2	3,1	-	18	28,1	34	53,1	6	9,4	4	6,3	-	-	-	-	-
Kylmäkoski	-	-	-	3	13,0	14	60,9	5	21,7	1	4,3	-	-	-	-	-
Lempäälä	2	1,7	-	6	5,1	65	55,1	31	26,3	14	11,9	-	-	-	-	-
Mouhijärvi	3	11,1	-	14	51,9	7	25,9	1	3,7	2	7,4	-	-	-	-	-
Mänttä	8	7,4	-	20	18,5	51	47,2	24	22,2	5	4,6	-	-	-	-	-
Nokia	31	7,3	-	67	15,8	193	45,5	106	25,0	27	6,4	-	-	-	-	-
Orivesi	1	0,7	-	13	8,8	53	36,1	76	51,7	4	2,7	-	-	-	-	-
Parkano	13	13,7	-	12	12,6	53	55,8	10	10,5	7	7,4	-	-	-	-	-
Pirkkala	4	4,2	-	-	-	50	52,1	35	36,5	7	7,3	-	-	-	-	-
Punkalaidun	26	32,5	-	26	32,5	14	17,5	12	15,0	2	2,5	-	-	-	-	-
Pälkäne	6	5,1	-	18	15,3	59	50,0	25	21,2	10	8,5	-	-	-	-	-
Ruovesi	-	-	-	-	-	96	76,2	25	19,8	5	4,0	-	-	-	-	-

Liitetaulukko 3. Säännöllisen kotihoidon asiakkaat hoidon tarpeen ja kotikunnan mukaan 30.11.2008

Tabellbilaga 3. Klienter inom regelbunden hemvård enligt vårdbehov och hemkommun 30.11.2008

Appendix table 3. Regular home-care clients by need for care and municipality 30.11.2008

on tarve - Vårdbehöv - Need for care											
Asiakkaan kotikunta Klientens hemkommun Clients home municipality	Täysin tai lähes omatoiminen		Ajoittainen hoidon tarve		Toistuva hoidon tarve		Lähes jatkuva hoidon tarve		Jatkuva, ympäri vuoro- kautinen hoidon tarve		
	As.	Kl. Cl.	As.	Kl. Cl.	As.	Kl. Cl.	As.	Kl. Cl.	As.	Kl. Cl.	
	%		%		%		%		%		
Tampere	257	10,5	259	10,6	1320	53,9	483	19,7	129	5,3	
Urjala	6	5,7	22	21,0	36	34,3	30	28,6	11	10,5	
Valkeakoski	41	13,2	58	18,7	185	59,7	14	4,5	12	3,9	
Vammala	5	2,1	30	12,5	171	71,3	21	8,8	13	5,4	
Vesilahti	27	37,0	18	24,7	17	23,3	7	9,6	4	5,5	
Vilppula	8	8,6	30	32,3	47	50,5	6	6,5	2	2,2	
Virrat	17	9,0	21	11,1	99	52,4	44	23,3	8	4,2	
Ylöjärvi	11	6,8	23	14,2	106	65,4	17	10,5	5	3,1	
Äetsä	4	3,0	39	29,1	65	48,5	22	16,4	4	3,0	
KESKI-SUOMI	386	10,6	578	15,9	1999	54,9	465	12,8	216	5,9	
MELLERSTA FINLAND											
Hankasalmi	9	9,6	8	8,5	64	68,1	12	12,8	1	1,1	
Joutsa	6	3,9	23	14,8	115	74,2	9	5,8	2	1,3	
Jyväskylän mlk	29	3,8	100	13,0	364	47,5	162	21,1	112	14,6	
Jyväskylän mlk	1	0,3	20	6,9	188	65,3	59	20,5	20	6,9	
Jämsä	70	16,4	67	15,7	249	58,2	29	6,8	13	3,0	
Jämsänkoski	1	0,9	7	6,5	95	88,8	2	1,9	2	1,9	
Kannonkoski	2	5,1	2	5,1	28	71,8	5	12,8	2	5,1	
Karstula	32	31,7	10	9,9	41	40,6	16	15,8	2	2,0	
Keuruu	22	13,8	34	21,3	70	43,8	23	14,4	11	6,9	
Kinnula	12	54,5	6	27,3	3	13,6	1	4,5	-	-	
Kivijärvi	13	43,3	4	13,3	12	40,0	1	3,3	-	-	
Konnevesi	7	19,4	5	13,9	21	58,3	3	8,3	-	-	
Korpilahti	13	15,9	9	11,0	56	68,3	4	4,9	-	-	
Kuhmoinen	1	1,5	21	31,3	16	23,9	29	43,3	-	-	
Kyyjärvi	4	8,9	4	8,9	30	66,7	4	8,9	3	6,7	
Laukaa	25	10,4	63	26,3	108	45,0	30	12,5	14	5,8	
Luhanka	3	7,9	6	15,8	21	55,3	5	13,2	3	7,9	
Multia	4	5,6	15	21,1	50	70,4	1	1,4	1	1,4	
Muurame	10	11,1	17	18,9	55	61,1	3	3,3	5	5,6	
Petäjävesi	5	8,6	8	13,8	34	58,6	9	15,5	2	3,4	
Pihtipudas	-	-	-	-	113	95,0	6	5,0	-	-	
Pylkönmäki	-	-	4	16,7	20	83,3	-	-	-	-	
Saarijärvi	30	17,6	28	16,5	82	48,2	20	11,8	10	5,9	
Toivakka	8	22,2	3	8,3	25	69,4	-	-	-	-	
Uurainen	12	37,5	8	25,0	10	31,3	1	3,1	1	3,1	
Viitasaari	5	5,3	20	21,3	65	69,1	4	4,3	-	-	
Äänekoski	62	24,7	86	34,3	64	25,5	27	10,8	12	4,8	
ETELÄ-POHJANMAA	161	5,9	466	17,2	1526	56,3	438	16,2	119	4,4	
SÖDRA ÖSTERBOTTEN											
Alahärmä	-	-	20	47,6	17	40,5	4	9,5	1	2,4	
Alajärvi	-	-	39	32,8	38	31,9	33	27,7	9	7,6	

Liitetaulukko 3. Säännöllisen kotihoidon asiakkaat hoidon tarpeen ja kotikunnan mukaan 30.11.2008

Tabellbilaga 3. Klienter inom regelbunden hemvård enligt vårdbehov och hemkommun 30.11.2008

Appendix table 3. Regular home-care clients by need for care and municipality 30.11.2008

on tarve - Vårdbehöv - Need for care																	
Asiakkaan kotikunta Klientens hemkommun Clients home municipality	Täysin tai lähes omatoiminen			Ajoittainen hoidon tarve			Toistuva hoidon tarve			Lähes jatkuva hoidon tarve			Jatkuva, ympäri vuoro- kautinen hoidon tarve				
	As.	Kl.	Cl.	%	As.	Kl.	Cl.	%	As.	Kl.	Cl.	%	As.	Kl.	Cl.	%	
Alavus	-	-	-	19	20,9	61	67,0	8	8,8	3	3,3						
Evijärvi	13	16,7	17	21,8	34	43,6	14	17,9	-	-	-						
Ilmajoki	27	16,9	45	28,1	55	34,4	30	18,8	3	1,9							
Isojoki	15	22,1	15	22,1	26	38,2	8	11,8	4	5,9							
Jalasjärvi	20	10,2	23	11,7	109	55,6	40	20,4	4	2,0							
Jurva	41	25,5	66	41,0	31	19,3	19	11,8	4	2,5							
Karjajoki	-	-	1	5,6	15	83,3	2	11,1	-	-	-						
Kauhajoki	1	0,4	7	2,8	199	79,3	15	6,0	29	11,6							
Kauhava	7	10,0	27	38,6	35	50,0	1	1,4	-	-	-						
Kortesjärvi	-	-	-	-	25	89,3	3	10,7	-	-	-						
Kuortane	7	8,0	24	27,6	34	39,1	18	20,7	4	4,6							
Kurikka	1	0,6	1	0,6	119	72,1	42	25,5	2	1,2							
Lappajärvi	-	-	4	7,3	46	83,6	4	7,3	1	1,8							
Lapua	1	0,6	10	5,8	148	86,0	11	6,4	2	1,2							
Lehtimäki	-	-	7	15,6	21	46,7	13	28,9	4	8,9							
Nurmo	10	11,8	10	11,8	43	50,6	13	15,3	9	10,6							
Seinäjoki	8	2,4	43	12,7	185	54,7	74	21,9	28	8,3							
Soini	-	-	-	-	41	87,2	5	10,6	1	2,1							
Teuva	4	4,8	11	13,1	57	67,9	11	13,1	1	1,2							
Töysä	-	-	20	45,5	22	50,0	2	4,5	-	-	-						
Vimpeli	1	1,5	23	34,8	27	40,9	11	16,7	4	6,1							
Ylihärmä	2	2,8	26	36,1	40	55,6	4	5,6	-	-	-						
Ylistaro	-	-	1	1,2	51	63,0	26	32,1	3	3,7							
Ähtäri	3	3,4	7	8,0	47	54,0	27	31,0	3	3,4							
POHJANMAA	212	9,6	468	21,2	837	38,0	441	20,0	246	11,2							
ÖSTERBOTTEN																	
Isokyrö	-	-	2	3,7	4	7,4	42	77,8	6	11,1							
Kaskinen	-	-	6	24,0	16	64,0	3	12,0	-	-	-						
Korsnäs	1	2,6	-	-	23	59,0	15	38,5	-	-	-						
Kristiinankaupunki	8	9,0	29	32,6	42	47,2	7	7,9	3	3,4							
Kruunupyö	2	2,3	13	14,8	55	62,5	13	14,8	5	5,7							
Laihia	6	7,3	5	6,1	34	41,5	34	41,5	3	3,7							
Larsmo	6	14,6	8	19,5	16	39,0	1	2,4	10	24,4							
Maalathi	5	6,4	10	12,8	28	35,9	4	5,1	31	39,7							
Mustasaari	8	4,4	21	11,5	66	36,1	68	37,2	20	10,9							
Närpes-Närpiö	25	8,6	32	11,0	120	41,2	59	20,3	55	18,9							
Oravainen	2	4,8	3	7,1	20	47,6	3	7,1	14	33,3							
Pietarsaari	16	6,0	101	38,1	63	23,8	50	18,9	35	13,2							
Pedersöre	8	8,3	20	20,8	27	28,1	21	21,9	20	20,8							
Uusikaarlepyy	36	33,3	37	34,3	35	32,4	-	-	-	-							
Vaasa	50	8,9	147	26,2	229	40,7	105	18,7	31	5,5							
Vähäkyrö	36	45,0	17	21,3	22	27,5	4	5,0	1	1,3							
Vöyri-Maksamaa	3	3,7	17	21,0	37	45,7	12	14,8	12	14,8							

Liitetaulukko 3. Säännöllisen kotihoidon asiakkaat hoidon tarpeen ja kotikunnan mukaan 30.11.2008

Tabellbilaga 3. Klienter inom regelbunden hemvård enligt vårdbehov och hemkommun 30.11.2008

Appendix table 3. Regular home-care clients by need for care and municipality 30.11.2008

Vårdbehov - Need for care																			
Asiakkaan kotikunta Klientens hemkommun Clients home municipality	Täysin tai lähes omatoiminen Helt och nästan självständig Totally or nearly totally independent		Ajoittainen hoidon tarve Tidvis behov av vård Occasional need for care		Toistuva hoidon tarve Återkommande behov av vård Repetive need for care		Lähes jatkuva hoidon tarve Nästan fortgående behov av vård Almost continuous need for care		Jatkuva, ympärivuoro- kautinen hoidon tarve Fortgående behov av vård dygnet runt Continuos need for care										
	As.	Kl.	Cl.	%	As.	Kl.	Cl.	%	As.	Kl.	Cl.	%							
KESKI-POHJANMAA	108		16,0		142		21,1		245		36,4		51		7,6		127		18,9
MELLERSTA ÖSTERBOTTEN																			
Halsua	8		42,1		6		31,6		2		10,5		2		10,5		1		5,3
Himanka	-		-		1		2,8		33		91,7		1		2,8		1		2,8
Kannus	-		-		-		-		36		94,7		2		5,3		-		-
Kaustinen	-		-		1		3,4		17		58,6		8		27,6		3		10,3
Kokkola	62		22,1		55		19,6		46		16,4		4		1,4		114		40,6
Kälviä	10		19,2		11		21,2		23		44,2		8		15,4		-		-
Lestijärvi	5		29,4		2		11,8		5		29,4		4		23,5		1		5,9
Lohtaja	-		-		3		13,6		14		63,6		4		18,2		1		4,5
Perho	10		25,6		4		10,3		13		33,3		7		17,9		5		12,8
Toholampi	-		-		42		56,8		27		36,5		5		6,8		-		-
Ullava	4		19,0		5		23,8		8		38,1		4		19,0		-		-
Veteli	9		20,0		12		26,7		21		46,7		2		4,4		1		2,2
ITÄ-SUOMEN LÄÄNI	945		9,8		1400		14,5		4907		50,7		1765		18,3		652		6,7
ÖSTRA FINLANDS LÄN																			
ETELÄ-SAVO	390		11,9		498		15,1		1646		50,1		523		15,9		231		7,0
SÖDRA SAVOLAX																			
Enonkoski	5		7,8		10		15,6		24		37,5		11		17,2		14		21,9
Heinävesi	3		2,3		14		10,9		89		69,0		12		9,3		11		8,5
Hirvensalmi	2		2,6		4		5,3		67		88,2		3		3,9		-		-
Joroinen	4		4,7		27		31,8		45		52,9		6		7,1		3		3,5
Juva	35		34,0		27		26,2		32		31,1		4		3,9		5		4,9
Kangasniemi	6		3,2		41		21,9		91		48,7		22		11,8		27		14,4
Kerimäki	8		6,0		17		12,8		32		24,1		53		39,8		23		17,3
Mikkeli	46		6,8		123		18,2		411		60,8		77		11,4		19		2,8
Mäntyharju	37		14,0		35		13,2		168		63,4		16		6,0		9		3,4
Pertunmaa	12		28,6		1		2,4		27		64,3		2		4,8		-		-
Pieksämäki	34		11,0		39		12,6		184		59,5		39		12,6		13		4,2
Punkaharju	13		12,4		7		6,7		8		7,6		48		45,7		29		27,6
Puumala	18		15,1		26		21,8		53		44,5		17		14,3		5		4,2
Rantasalmi	1		0,8		10		8,4		88		73,9		15		12,6		5		4,2
Ristiina	28		24,6		6		5,3		69		60,5		7		6,1		4		3,5
Savonlinna	115		19,0		84		13,9		177		29,3		176		29,1		53		8,8
Savonranta	6		16,7		2		5,6		26		72,2		1		2,8		1		2,8
Sulkava	17		14,0		25		20,7		55		45,5		14		11,6		10		8,3
POHJOIS-SAVO	383		11,2		562		16,5		1535		44,9		708		20,7		227		6,6
NORRA SAVOLAX																			
Iisalmi	52		12,0		52		12,0		107		24,6		153		35,2		71		16,3
Juankoski	15		11,7		23		18,0		44		34,4		41		32,0		5		3,9
Kaavi	-		-		7		9,2		54		71,1		13		17,1		2		2,6

Liitetaulukko 3. Säännöllisen kotihoidon asiakkaat hoidon tarpeen ja kotikunnan mukaan 30.11.2008

Tabellbilaga 3. Klienter inom regelbunden hemvård enligt vårdbehov och hemkommun 30.11.2008

Appendix table 3. Regular home-care clients by need for care and municipality 30.11.2008

on tarve - Vårdbehöv - Need for care																				
Asiakkaan kotikunta Klientens hemkommun Clients home municipality	Täysin tai lähes omatoiminen			Ajoittainen hoidon tarve			Toistuva hoidon tarve			Lähes jatkuva hoidon tarve			Jatkuva, ympärivuoro- kautinen hoidon tarve							
	As.	Kl.	Cl.	%	As.	Kl.	Cl.	%	As.	Kl.	Cl.	%	As.	Kl.	Cl.	%				
Karttula	3			4,9	1			1,6	16			26,2	17			27,9	24			39,3
Keitele	2			3,4	3			5,1	44			74,6	6			10,2	4			6,8
Kiuruvesi	118			33,0	115			32,1	88			24,6	21			5,9	16			4,5
Kuopio	37			5,5	98			14,6	305			45,6	190			28,4	39			5,8
Lapinlahti	-			-	2			2,2	76			83,5	11			12,1	2			2,2
Leppävirta	3			2,9	17			16,5	44			42,7	38			36,9	1			1,0
Maaninka	11			21,2	7			13,5	29			55,8	5			9,6	-			-
Nilsjä	3			2,3	13			10,0	105			80,8	7			5,4	2			1,5
Pielavesi	45			48,9	-			-	39			42,4	5			5,4	3			3,3
Rautalampi	34			22,5	29			19,2	38			25,2	41			27,2	9			6,0
Rautavaara	1			2,3	12			27,9	24			55,8	3			7,0	3			7,0
Sillinjärvi	16			8,1	46			23,2	99			50,0	35			17,7	2			1,0
Sonkajärvi	14			14,9	23			24,5	43			45,7	12			12,8	2			2,1
Suonenjoki	-			-	3			3,0	74			74,0	22			22,0	1			1,0
Tervo	7			8,8	33			41,3	34			42,5	2			2,5	4			5,0
Tuusniemi	-			-	16			28,6	40			71,4	-			-	-			-
Varkaus	19			7,3	25			9,6	129			49,4	73			28,0	15			5,7
Varpaisjärvi	-			-	5			6,8	45			60,8	4			5,4	20			27,0
Vesanto	-			-	16			40,0	21			52,5	3			7,5	-			-
Vieremä	3			4,7	16			25,0	37			57,8	6			9,4	2			3,1
POHJOIS-KARJALA	172			5,8	340			11,5	1726			58,2	534			18,0	194			6,5
NORRA KARELEN																				
Eno	8			4,7	27			15,9	63			37,1	55			32,4	17			10,0
Ilomantsi	2			1,9	-			-	95			90,5	7			6,7	1			1,0
Joensuu	49			5,9	125			15,1	525			63,3	86			10,4	45			5,4
Juuka	6			3,4	14			8,0	128			73,6	15			8,6	11			6,3
Kesälahti	3			6,4	8			17,0	31			66,0	2			4,3	3			6,4
Kitee	1			0,5	8			4,3	120			63,8	48			25,5	11			5,9
Kontiolahti	24			13,9	30			17,3	63			36,4	51			29,5	5			2,9
Outokumpu	-			-	6			4,2	44			31,0	71			50,0	21			14,8
Lieksa	4			1,1	58			16,0	167			46,1	108			29,8	25			6,9
Liperi	29			16,6	15			8,6	81			46,3	25			14,3	25			14,3
Nurmes	38			16,6	20			8,7	116			50,7	46			20,1	9			3,9
Polvijärvi	-			-	1			1,4	59			80,8	3			4,1	10			13,7
Pyhäselkä	3			5,9	15			29,4	27			52,9	2			3,9	4			7,8
Rääkkylä	-			-	1			2,4	39			95,1	1			2,4	-			-
Tohmajärvi	4			4,1	6			6,2	74			76,3	11			11,3	2			2,1
Valtimo	1			0,9	6			5,5	94			86,2	3			2,8	5			4,6

Liitetaulukko 3. Säännöllisen kotihoidon asiakkaat hoidon tarpeen ja kotikunnan mukaan 30.11.2008

Tabellbilaga 3. Klienter inom regelbunden hemvård enligt vårdbehov och hemkommun 30.11.2008

Appendix table 3. Regular home-care clients by need for care and municipality 30.11.2008

on tarve - Vårdbehöv - Need for care																			
Asiakkaan kotikunta Klientens hemkommun Clients home municipality	Täysin tai lähes omatoiminen		Ajoittainen hoidon tarve		Toistuva hoidon tarve		Lähes jatkuva hoidon tarve		Jatkuva, ympärivuoro- kautinen hoidon tarve										
	As.	Kl. Cl.	%	As.	Kl. Cl.	%	As.	Kl. Cl.	%	As.	Kl. Cl.	%							
OULUN LÄÄNI	692		10,5		1202		18,2		3232		49,0		1033		15,7		441		6,7
ULEÅBORGS LÄN																			
POHJOIS-POHJANMAA	609		11,2		1070		19,7		2587		47,6		804		14,8		361		6,6
NORRA ÖSTERBOTTEN																			
Alavieska	-		-		1		2,3		21		48,8		16		37,2		5		11,6
Haapajärvi	21		11,0		46		24,1		104		54,5		14		7,3		6		3,1
Haapavesi	26		21,1		21		17,1		41		33,3		28		22,8		7		5,7
Hailuoto	4		20,0		11		55,0		4		20,0		1		5,0		-		-
Haukipudas	1		0,8		18		13,8		75		57,7		28		21,5		8		6,2
li	6		5,0		6		5,0		97		80,8		2		1,7		9		7,5
Kalajoki	22		16,8		23		17,6		43		32,8		23		17,6		20		15,3
Kempele	17		16,5		29		28,2		35		34,0		18		17,5		4		3,9
Kestilä	-		-		1		3,3		10		33,3		18		60,0		1		3,3
Kiiminki	2		2,2		13		14,0		41		44,1		26		28,0		11		11,8
Kuusamo	2		1,3		17		11,0		112		72,7		14		9,1		9		5,8
Kärsämäki	1		2,4		7		16,7		27		64,3		7		16,7		-		-
Liminka	-		-		18		23,4		52		67,5		7		9,1		-		-
Lumijoki	5		14,3		13		37,1		8		22,9		4		11,4		5		14,3
Merijärvi	-		-		3		10,0		25		83,3		-		-		2		6,7
Muhos	68		38,6		28		15,9		36		20,5		12		6,8		32		18,2
Nivala	49		18,3		60		22,4		124		46,3		20		7,5		15		5,6
Oulainen	12		8,5		46		32,4		51		35,9		26		18,3		7		4,9
Oulu	197		11,2		391		22,3		827		47,1		248		14,1		94		5,4
Oulunsalo	13		15,3		18		21,2		45		52,9		6		7,1		3		3,5
Piippola	2		4,8		1		2,4		36		85,7		2		4,8		1		2,4
Pudasjärvi	3		1,7		15		8,5		98		55,4		42		23,7		19		10,7
Pulkvila	15		16,9		12		13,5		46		51,7		6		6,7		10		11,2
Pyhäjoki	2		3,4		15		25,4		15		25,4		23		39,0		4		6,8
Pyhäjärvi	1		1,2		5		5,9		63		74,1		12		14,1		4		4,7
Pyhäntä	6		10,0		-		-		44		73,3		5		8,3		5		8,3
Raahe	33		12,0		53		19,2		124		44,9		46		16,7		20		7,2
Rantsila	5		17,2		4		13,8		14		48,3		5		17,2		1		3,4
Reisjärvi	2		4,8		4		9,5		20		47,6		15		35,7		1		2,4
Sievi	2		3,4		6		10,2		28		47,5		21		35,6		2		3,4
Siikajoki	20		17,2		31		26,7		42		36,2		13		11,2		10		8,6
Taivalkoski	27		28,4		48		50,5		13		13,7		3		3,2		4		4,2
Tyrnävä	3		7,1		19		45,2		18		42,9		2		4,8		-		-
Utajärvi	21		21,2		21		21,2		53		53,5		3		3,0		1		1,0
Vihanti	4		3,2		33		26,4		41		32,8		29		23,2		18		14,4
Yli-li	1		2,9		2		5,9		27		79,4		4		11,8		-		-
Ylikiminki	7		8,9		20		25,3		21		26,6		15		19,0		16		20,3
Ylivieska	9		5,2		11		6,4		106		61,3		40		23,1		7		4,0

Liitetaulukko 3. Säännöllisen kotihoidon asiakkaat hoidon tarpeen ja kotikunnan mukaan 30.11.2008

Tabellbilaga 3. Klienter inom regelbunden hemvård enligt vårdbehov och hemkommun 30.11.2008

Appendix table 3. Regular home-care clients by need for care and municipality 30.11.2008

on tarve - Vårdbehöv - Need for care																													
Asiakkaan kotikunta Klientens hemkommun Clients home municipality	Täysin tai lähes omatoiminen			Ajoittainen hoidon tarve			Toistuva hoidon tarve			Lähes jatkuva hoidon tarve			Jatkuva, ympäri vuoro- kautinen hoidon tarve																
	As.	Kl.	Cl.	%	As.	Kl.	Cl.	%	As.	Kl.	Cl.	%	As.	Kl.	Cl.	%													
KAINUU	83			7,1				132			11,3			645			55,2			229			19,6			80			6,8
KAJANALAND																													
Hyrnsalmi	1			2,2				5			11,1			29			64,4			9			20,0			1			2,2
Kajaani	6			1,6				15			3,9			204			53,7			124			32,6			31			8,2
Kuhmo	35			19,1				41			22,4			63			34,4			27			14,8			17			9,3
Paltamo	-			-				11			12,5			68			77,3			9			10,2			-			-
Puolanka	-			-				-			-			49			69,0			9			12,7			13			18,3
Ristijärvi	2			5,1				10			25,6			10			25,6			9			23,1			8			20,5
Sotkamo	20			11,3				19			10,7			99			55,9			34			19,2			5			2,8
Suomussalmi	12			9,4				18			14,2			85			66,9			7			5,5			5			3,9
Vaala	7			11,9				13			22,0			38			64,4			1			1,7			-			-
LAPIN LÄÄNI	410			17,3				458			19,3			998			42,1			367			15,5			139			5,9
LAPPLANDS																													
LAPPI	410			17,3				458			19,3			998			42,1			367			15,5			139			5,9
LAPPLAND																													
Enontekiö	-			-				4			6,5			34			54,8			17			27,4			7			11,3
Inari	34			29,1				29			24,8			45			38,5			4			3,4			5			4,3
Kemi	18			7,5				43			17,8			104			43,2			53			22,0			23			9,5
Keminmaa	11			9,2				12			10,1			47			39,5			33			27,7			16			13,4
Kittilä	103			61,7				25			15,0			27			16,2			7			4,2			5			3,0
Kolari	1			1,6				10			16,1			25			40,3			21			33,9			5			8,1
Kemijärvi	10			9,5				35			33,3			56			53,3			3			2,9			1			1,0
Muonio	-			-				3			18,8			9			56,3			2			12,5			2			12,5
Pelkosenniemi	1			5,6				4			22,2			12			66,7			-			-			1			5,6
Posio	31			22,5				51			37,0			35			25,4			14			10,1			7			5,1
Ranua	45			38,1				22			18,6			27			22,9			20			16,9			4			3,4
Rovaniemi	45			8,6				72			13,8			289			55,4			89			17,0			27			5,2
Salla	11			19,0				7			12,1			30			51,7			8			13,8			2			3,4
Savukoski	9			29,0				19			61,3			2			6,5			1			3,2			-			-
Simo	16			29,6				23			42,6			10			18,5			3			5,6			2			3,7
Sodankylä	26			11,3				58			25,1			81			35,1			49			21,2			17			7,4
Tervola	-			-				1			1,4			56			80,0			13			18,6			-			-
Tornio	-			-				-			-			2			100,0			-			-			-			-
Pello	7			9,0				15			19,2			33			42,3			20			25,6			3			3,8
Utsjoki	3			7,9				8			21,1			18			47,4			3			7,9			6			15,8
Ylitornio	39			31,2				17			13,6			56			44,8			7			5,6			6			4,8
AHVENANMAA	111			33,9				49			15,0			111			33,9			26			8,0			30			9,2
ÅLAND																													
Brändö	-			-				1			25,0			2			50,0			1			25,0			-			-
Eckerö	5			29,4				3			17,6			6			35,3			1			5,9			2			11,8

Liitetaulukko 3. Säännöllisen kotihoidon asiakkaat hoidon tarpeen ja kotikunnan mukaan 30.11.2008

Tabellbilaga 3. Klienter inom regelbunden hemvård enligt vårdbehov och hemkommun 30.11.2008

Appendix table 3. Regular home-care clients by need for care and municipality 30.11.2008

hoidon tarve - Vårdbehöv - Need for care																
Asiakkaan kotikunta	Täysin tai lähes omatoiminen			Ajoittainen hoidon tarve			Toistuva hoidon tarve			Lähes jatkuva hoidon tarve			Jatkuva, ympärivuorokautinen hoidon tarve			
Klientens hemkommun	Helt och nästan självständig			Tidvis behov av vård			Återkommande behov av vård			Nästan fortgående behov av vård			Fortgående behov av vård dygnet runt			
Clients home municipality	Totally or nearly totally independent			Occassional need for care			Repetive need for care			Almost continuous need for care			Continuos need for care			
	As.	Kl.	Cl.	%	As.	Kl.	Cl.	%	As.	Kl.	Cl.	%	As.	Kl.	Cl.	%
Finström	5			10,4	5			10,4	27			56,3	3			6,3
Föglö	7			28,0	4			16,0	10			40,0	4			16,0
Geta	1			20,0	2			40,0	2			40,0	-			-
Hammarland	1			12,5	2			25,0	3			37,5	2			25,0
Jomala	10			28,6	2			5,7	6			17,1	11			31,4
Kumlinge	-			-	2			10,5	10			52,6	1			5,3
Kökar	-			-	2			25,0	6			75,0	-			-
Lemland	1			33,3	2			66,7	-			-	-			-
Lumparland	4			50,0	1			12,5	2			25,0	1			12,5
Mariehamn	72			79,1	17			18,7	1			1,1	1			1,1
Saltvik	1			5,9	1			5,9	15			88,2	-			-
Sottunga	-			-	-			-	-			-	-			-
Sund	-			-	-			-	17			100,0	-			-
Vårdö	4			18,2	5			22,7	4			18,2	1			4,5

Liitetaulukko 4. Säännöllisen kotihoidon asiakkaat iän ja kotikunnan mukaan 30.11.2008

Tabellbilaga 4. Klienter inom regelbunden hemvård enligt ålder och hemkommun 30.11.2008

Appendix table 4. Regular home-care clients by age and municipality 30.11.2008

	Ikä - Ålder - Age													
Asiakkaan kotikunta	0-14	15-44	45-64	65-74	75-84	85-	0-14	15-44	45-64	65-74	75-84	85-	Keski-ikä	
Klientens hemkommun							%	%	%	%	%	%	Medelålder	
<i>Clients home municipality</i>													<i>Average age</i>	
Koko maa	234	1440	6294	8840	25769	21154	0,4	2,3	9,9	13,9	40,4	33,2	78,1	
Hela landet														
<i>Whole country</i>														
ETELÄ-SUOMEN LÄÄNI	41	296	2174	3073	8266	7261	0,2	1,4	10,3	14,6	39,2	34,4	78,6	
SÖDRA FINLANDS LÄN														
UUSIMAA	24	177	1268	1736	4351	3886	0,2	1,5	11,1	15,2	38,0	34,0	78,3	
NYLAND														
Espoo	2	34	168	255	619	474	0,1	2,2	10,8	16,4	39,9	30,5	77,8	
Hanko	-	-	12	26	36	45	-	-	10,1	21,8	30,3	37,8	79,2	
Helsinki	7	79	594	758	2013	2080	0,1	1,4	10,7	13,7	36,4	37,6	79,0	
Vantaa	15	21	172	252	513	312	1,2	1,6	13,4	19,6	39,9	24,3	75,5	
Hyvinkää	-	4	45	68	161	149	-	0,9	10,5	15,9	37,7	34,9	78,8	
Inkoo	-	-	7	9	20	21	-	-	12,3	15,8	35,1	36,8	78,6	
Järvenpää	-	4	18	39	84	58	-	2,0	8,9	19,2	41,4	28,6	77,9	
Karjaa	-	2	10	17	41	57	-	1,6	7,9	13,4	32,3	44,9	80,4	
Karjalohja	-	-	1	2	10	12	-	-	4,0	8,0	40,0	48,0	82,4	
Karkkila	-	4	34	25	99	80	-	1,7	14,0	10,3	40,9	33,1	77,8	
Kauniainen	-	2	5	8	29	31	-	2,7	6,7	10,7	38,7	41,3	79,7	
Kerava	-	3	21	19	68	48	-	1,9	13,2	11,9	42,8	30,2	78,5	
Kirkkonummi	-	-	1	2	-	-	-	-	33,3	66,7	-	-	65,3	
Lohja	-	4	31	34	111	76	-	1,6	12,1	13,3	43,4	29,7	77,8	
Mäntsälä	-	5	14	21	70	53	-	3,1	8,6	12,9	42,9	32,5	78,0	
Nummi-Pusula	-	-	9	14	44	33	-	-	9,0	14,0	44,0	33,0	79,6	
Nurmijärvi	-	8	47	53	128	89	-	2,5	14,5	16,3	39,4	27,4	76,8	
Pohja	-	2	5	11	19	21	-	3,4	8,6	19,0	32,8	36,2	78,3	
Pornainen	-	1	4	5	12	6	-	3,6	14,3	17,9	42,9	21,4	74,7	
Sammatti	-	-	1	7	4	8	-	-	5,0	35,0	20,0	40,0	79,9	
Siuntio	-	-	3	5	18	14	-	-	7,5	12,5	45,0	35,0	80,4	
Tammisaari	-	1	19	29	74	93	-	0,5	8,8	13,4	34,3	43,1	80,5	
Tuusula	-	2	28	45	100	58	-	0,9	12,0	19,3	42,9	24,9	77,3	
Vihti	-	1	19	32	78	68	-	0,5	9,6	16,2	39,4	34,3	78,9	
ITÄ-UUSIMAA	1	10	70	136	368	340	0,1	1,1	7,6	14,7	39,8	36,8	79,6	
ÖSTRA NYLAND														
Askola	-	-	12	14	61	28	-	-	10,4	12,2	53,0	24,3	78,3	
Lapinjärvi	-	-	6	9	23	29	-	-	9,0	13,4	34,3	43,3	80,9	
Liljendal	-	-	1	-	7	5	-	-	7,7	-	53,8	38,5	81,6	
Loviisa	-	-	12	17	39	35	-	-	11,7	16,5	37,9	34,0	79,1	
Myrskylä	-	-	1	6	8	9	-	-	4,2	25,0	33,3	37,5	80,4	
Pernaja	-	-	3	11	11	18	-	-	7,0	25,6	25,6	41,9	79,2	
Pukkila	-	-	2	3	4	7	-	-	12,5	18,8	25,0	43,8	78,8	

Liitetaulukko 4. Säännöllisen kotihoidon asiakkaat iän ja kotikunnan mukaan 30.11.2008

Tabellbilaga 4. Klienter inom regelbunden hemvård enligt ålder och hemkommun 30.11.2008

Appendix table 4. Regular home-care clients by age and municipality 30.11.2008

Asiakkaan kotikunta Klientens hemkommun Clients home municipality	Ikä - Ålder - Age												Keski-ikä Medelålder Average age
	0-14	15-44	45-64	65-74	75-84	85-	0-14 %	15-44 %	45-64 %	65-74 %	75-84 %	85- %	
Porvoo	1	7	19	55	134	140	0,3	2,0	5,3	15,4	37,6	39,3	79,8
Ruotsinpyhtää	-	1	3	4	16	17	-	2,4	7,3	9,8	39,0	41,5	79,6
Sipoo	-	2	11	17	65	52	-	1,4	7,5	11,6	44,2	35,4	79,6
KANTA-HÄME	5	26	193	250	895	771	0,2	1,2	9,0	11,7	41,8	36,0	79,4
EGENTLIGA TAVASTLAND													
Forssa	-	5	35	32	110	91	-	1,8	12,8	11,7	40,3	33,3	78,3
Hattula	-	1	7	15	34	30	-	1,1	8,0	17,2	39,1	34,5	79,3
Hauho	-	1	9	7	32	30	-	1,3	11,4	8,9	40,5	38,0	79,5
Hausjärvi	-	1	7	18	60	58	-	0,7	4,9	12,5	41,7	40,3	80,9
Humppila	-	-	5	8	9	7	-	-	17,2	27,6	31,0	24,1	75,3
Hämeenlinna	2	4	33	65	245	228	0,3	0,7	5,7	11,3	42,5	39,5	80,7
Janakkala	1	3	17	26	85	75	0,5	1,4	8,2	12,6	41,1	36,2	79,1
Jokioinen	-	-	5	3	14	19	-	-	12,2	7,3	34,1	46,3	80,4
Kalvola	-	-	3	8	35	18	-	-	4,7	12,5	54,7	28,1	79,8
Lammi	-	2	10	6	19	14	-	3,9	19,6	11,8	37,3	27,5	75,6
Loppi	-	-	14	18	52	42	-	-	11,1	14,3	41,3	33,3	79,2
Renko	1	-	5	-	19	10	2,9	-	14,3	-	54,3	28,6	77,9
Riihimäki	1	6	31	30	128	113	0,3	1,9	10,0	9,7	41,4	36,6	78,7
Tammela	-	1	1	9	26	18	-	1,8	1,8	16,4	47,3	32,7	80,4
Tuulos	-	-	5	2	10	8	-	-	20,0	8,0	40,0	32,0	78,2
Ypäjä	-	2	6	3	17	10	-	5,3	15,8	7,9	44,7	26,3	75,1
PÄIJÄT-HÄME	1	23	191	278	790	783	0,0	1,1	9,2	13,5	38,2	37,9	79,5
PÄIJÄNNE-TAVASTLAND													
Artjärvi	-	-	1	1	8	6	-	-	6,3	6,3	50,0	37,5	80,3
Asikkala	-	-	15	31	62	83	-	-	7,9	16,2	32,5	43,5	80,6
Hartola	-	-	3	9	35	31	-	-	3,8	11,5	44,9	39,7	81,4
Hollola	-	2	13	20	29	29	-	2,2	14,0	21,5	31,2	31,2	76,5
Heinola	1	6	20	31	81	72	0,5	2,8	9,5	14,7	38,4	34,1	77,9
Hämeenkoski	-	-	6	5	8	8	-	-	22,2	18,5	29,6	29,6	75,7
Kärkölä	-	1	7	11	27	32	-	1,3	9,0	14,1	34,6	41,0	79,9
Lahti	-	9	90	113	388	390	-	0,9	9,1	11,4	39,2	39,4	79,9
Nastola	-	2	18	22	56	36	-	1,5	13,4	16,4	41,8	26,9	77,4
Orimattila	-	3	6	17	50	53	-	2,3	4,7	13,2	38,8	41,1	80,1
Padasjoki	-	-	5	8	19	12	-	-	11,4	18,2	43,2	27,3	78,0
Sysmä	-	-	7	10	27	31	-	-	9,3	13,3	36,0	41,3	80,5
KYMENLAAKSO	7	35	279	405	1115	833	0,3	1,3	10,4	15,1	41,7	31,2	78,2
KYMMENEDALEN													
Elimäki	-	2	13	28	51	33	-	1,6	10,2	22,0	40,2	26,0	77,4
Hamina	1	2	22	52	151	100	0,3	0,6	6,7	15,9	46,0	30,5	79,2
Iitti	-	-	4	10	20	27	-	-	6,6	16,4	32,8	44,3	81,3
Jaala	2	-	5	7	19	11	4,5	-	11,4	15,9	43,2	25,0	75,0

Liitetaulukko 4. Säännöllisen kotihoidon asiakkaat iän ja kotikunnan mukaan 30.11.2008

Tabellbilaga 4. Klienter inom regelbunden hemvård enligt ålder och hemkommun 30.11.2008

Appendix table 4. Regular home-care clients by age and municipality 30.11.2008

Asiakkaan kotikunta Klientens hemkommun Clients home municipality	Ikä - Ålder - Age												Keski-ikä Medelålder Average age
	0-14	15-44	45-64	65-74	75-84	85-	0-14 %	15-44 %	45-64 %	65-74 %	75-84 %	85- %	
Kotka	1	12	94	129	381	265	0,1	1,4	10,7	14,6	43,2	30,0	78,3
Kouvola	2	4	40	62	161	134	0,5	1,0	9,9	15,4	40,0	33,3	78,3
Kuusankoski	-	3	19	30	52	56	-	1,9	11,9	18,8	32,5	35,0	78,1
Miehikkälä	-	-	3	3	11	10	-	-	11,1	11,1	40,7	37,0	79,6
Pyhtää	-	1	9	9	31	16	-	1,5	13,6	13,6	47,0	24,2	76,9
Anjalankoski	1	8	36	44	181	114	0,3	2,1	9,4	11,5	47,1	29,7	78,1
Valkeala	-	3	30	26	41	43	-	2,1	21,0	18,2	28,7	30,1	75,2
Virolahti	-	-	4	5	16	24	-	-	8,2	10,2	32,7	49,0	81,6
ETELÄ-KARJALA SÖDRA KARELEN	3	25	173	268	747	648	0,2	1,3	9,3	14,4	40,1	34,8	78,9
Imatra	-	2	28	63	165	173	-	0,5	6,5	14,6	38,3	40,1	80,6
Joutseno	-	1	14	22	68	33	-	0,7	10,1	15,9	49,3	23,9	77,9
Lappeenranta	3	15	73	104	261	236	0,4	2,2	10,5	15,0	37,7	34,1	77,8
Lemi	-	1	2	3	13	7	-	3,8	7,7	11,5	50,0	26,9	78,5
Luumäki	-	-	4	15	57	52	-	-	3,1	11,7	44,5	40,6	81,7
Parikkala	-	1	15	10	38	36	-	1,0	15,0	10,0	38,0	36,0	78,5
Rautjärvi	-	3	11	17	36	33	-	3,0	11,0	17,0	36,0	33,0	76,9
Ruokolahti	-	1	7	5	19	18	-	2,0	14,0	10,0	38,0	36,0	78,9
Savitaipale	-	-	9	16	61	38	-	-	7,3	12,9	49,2	30,6	80,0
Suomenniemi	-	-	2	1	5	5	-	-	15,4	7,7	38,5	38,5	79,2
Taipalsaari	-	-	6	7	11	3	-	-	22,2	25,9	40,7	11,1	72,3
Ylämaa	-	1	2	5	13	14	-	2,9	5,7	14,3	37,1	40,0	79,5
LÄNSI-SUOMEN LÄÄNI VÄSTRA FINLANDS LÄN	159	721	2171	2953	9426	8220	0,7	3,0	9,2	12,5	39,9	34,8	77,9
VARSINAIS-SUOMI EGENTLIGA FINLAND	86	129	538	703	2344	2103	1,5	2,2	9,1	11,9	39,7	35,6	77,9
Alastaro	1	1	5	5	21	18	2,0	2,0	9,8	9,8	41,2	35,3	77,2
Askainen	-	2	4	-	6	5	-	11,8	23,5	-	35,3	29,4	68,7
Aura	1	2	5	3	11	9	3,2	6,5	16,1	9,7	35,5	29,0	72,7
Dragsfjärd	-	-	2	7	23	22	-	-	3,7	13,0	42,6	40,7	81,7
Halikko	-	1	4	6	20	31	-	1,6	6,5	9,7	32,3	50,0	82,2
Houtskär	-	1	3	2	4	4	-	7,1	21,4	14,3	28,6	28,6	73,7
Iniö	-	-	1	-	-	-	-	-	100,0	-	-	-	58,0
Kaarina	33	30	29	38	89	60	11,8	10,8	10,4	13,6	31,9	21,5	64,4
Kemiö	-	2	3	5	16	27	-	3,8	5,7	9,4	30,2	50,9	81,0
Kiikala	-	-	6	7	17	15	-	-	13,3	15,6	37,8	33,3	79,0
Kisko	-	-	2	2	12	7	-	-	8,7	8,7	52,2	30,4	80,1
Korppoo	-	-	5	-	7	3	-	-	33,3	-	46,7	20,0	74,8
Koski Tl	-	1	4	2	12	19	-	2,6	10,5	5,3	31,6	50,0	79,8
Kustavi	-	-	1	3	13	12	-	-	3,4	10,3	44,8	41,4	82,0

Liitetaulukko 4. Säännöllisen kotihoidon asiakkaat iän ja kotikunnan mukaan 30.11.2008

Tabellbilaga 4. Klienter inom regelbunden hemvård enligt ålder och hemkommun 30.11.2008

Appendix table 4. Regular home-care clients by age and municipality 30.11.2008

Asiakkaan kotikunta Klientens hemkommun Clients home municipality	Ikä - Ålder - Age												Keski-ikä Medelålder Average age
	0-14	15-44	45-64	65-74	75-84	85-	0-14 %	15-44 %	45-64 %	65-74 %	75-84 %	85- %	
Kuusjoki	-	-	4	1	6	11	-	-	18,2	4,5	27,3	50,0	79,0
Laitila	-	5	12	19	39	41	-	4,3	10,3	16,4	33,6	35,3	77,5
Lemu	-	-	3	7	21	6	-	-	8,1	18,9	56,8	16,2	77,6
Lieto	4	10	15	20	74	50	2,3	5,8	8,7	11,6	42,8	28,9	75,0
Loimaa	2	4	11	14	64	83	1,1	2,2	6,2	7,9	36,0	46,6	80,2
Marttila	-	1	4	1	10	9	-	4,0	16,0	4,0	40,0	36,0	76,7
Masku	-	1	4	10	44	23	-	1,2	4,9	12,2	53,7	28,0	79,8
Mellilä	-	-	1	1	11	9	-	-	4,5	4,5	50,0	40,9	82,8
Merimasku	-	-	2	3	12	2	-	-	10,5	15,8	63,2	10,5	77,2
Muurla	-	-	2	6	5	7	-	-	10,0	30,0	25,0	35,0	77,0
Mynämäki	-	-	6	12	29	33	-	-	7,5	15,0	36,3	41,3	80,6
Naantali	8	-	14	10	29	21	9,8	-	17,1	12,2	35,4	25,6	69,6
Nauvo	-	-	1	-	3	1	-	-	20,0	-	60,0	20,0	75,2
Nousiainen	3	2	9	14	34	21	3,6	2,4	10,8	16,9	41,0	25,3	74,2
Oripää	-	-	4	3	14	9	-	-	13,3	10,0	46,7	30,0	79,1
Parainen	1	3	8	15	46	53	0,8	2,4	6,3	11,9	36,5	42,1	79,4
Paimio	-	4	17	14	53	32	-	3,3	14,2	11,7	44,2	26,7	76,6
Perniö	-	-	9	12	34	33	-	-	10,2	13,6	38,6	37,5	79,8
Pertteli	-	1	4	2	7	12	-	3,8	15,4	7,7	26,9	46,2	77,4
Piikkiö	-	-	6	4	17	24	-	-	11,8	7,8	33,3	47,1	80,6
Pyhäranta	-	-	4	6	17	11	-	-	10,5	15,8	44,7	28,9	77,9
Pöytyä	-	3	16	17	40	46	-	2,5	13,1	13,9	32,8	37,7	77,9
Raisio	-	4	22	31	97	74	-	1,8	9,6	13,6	42,5	32,5	78,6
Rusko	-	-	1	6	10	6	-	-	4,3	26,1	43,5	26,1	77,4
Rymättylä	1	-	1	4	10	14	3,3	-	3,3	13,3	33,3	46,7	79,5
Salo	3	4	27	41	98	105	1,1	1,4	9,7	14,7	35,3	37,8	78,6
Sauvo	-	1	6	11	20	24	-	1,6	9,7	17,7	32,3	38,7	79,1
Somero	-	5	27	40	142	92	-	1,6	8,8	13,1	46,4	30,1	78,7
Suomusjärvi	-	-	4	3	12	6	-	-	16,0	12,0	48,0	24,0	77,2
Särkisalo	-	-	2	1	5	6	-	-	14,3	7,1	35,7	42,9	80,0
Taivassalo	-	1	3	5	19	28	-	1,8	5,4	8,9	33,9	50,0	82,4
Tarvasjoki	-	-	2	2	8	5	-	-	11,8	11,8	47,1	29,4	78,6
Turku	29	39	196	248	925	851	1,3	1,7	8,6	10,8	40,4	37,2	78,7
Uusikaupunki	-	-	5	22	82	60	-	-	3,0	13,0	48,5	35,5	81,7
Vahto	-	-	1	2	12	5	-	-	5,0	10,0	60,0	25,0	80,1
Vehmaa	-	-	1	5	23	26	-	-	1,8	9,1	41,8	47,3	82,3
Velkua	-	-	-	-	2	-	-	-	-	-	100,0	-	83,0
Västanfjärd	-	-	-	-	-	-	-	-	-	-	-	-	-
Yläne	-	1	10	11	19	32	-	1,4	13,7	15,1	26,0	43,8	78,3
SATAKUNTA	11	45	230	341	1027	817	0,4	1,8	9,3	13,8	41,6	33,1	78,4
SATAKUNTA													
Eura	-	6	24	32	92	80	-	2,6	10,3	13,7	39,3	34,2	78,5
Eurajoki	-	4	1	7	32	32	-	5,3	1,3	9,2	42,1	42,1	79,7
Harjavalta	-	-	11	11	31	17	-	-	15,7	15,7	44,3	24,3	76,8

Liitetaulukko 4. Säännöllisen kotihoidon asiakkaat iän ja kotikunnan mukaan 30.11.2008

Tabellbilaga 4. Klienter inom regelbunden hemvård enligt ålder och hemkommun 30.11.2008

Appendix table 4. Regular home-care clients by age and municipality 30.11.2008

Asiakkaan kotikunta Klientens hemkommun Clients home municipality	Ikä - Ålder - Age												Keski-ikä Medelålder Average age
	0-14	15-44	45-64	65-74	75-84	85-	0-14 %	15-44 %	45-64 %	65-74 %	75-84 %	85- %	
Honkajoki	2	1	6	3	1	12	8,0	4,0	24,0	12,0	4,0	48,0	70,4
Huittinen	-	-	7	15	52	58	-	-	5,3	11,4	39,4	43,9	81,4
Jämijärvi	-	1	2	4	17	10	-	2,9	5,9	11,8	50,0	29,4	78,8
Kankaanpää	-	-	11	11	40	34	-	-	11,5	11,5	41,7	35,4	79,9
Karvia	-	1	2	6	11	6	-	3,8	7,7	23,1	42,3	23,1	76,3
Kiikoinen	1	-	1	3	14	14	3,0	-	3,0	9,1	42,4	42,4	80,2
Kiukainen	-	-	3	1	10	13	-	-	11,1	3,7	37,0	48,1	81,8
Kokemäki	4	7	15	17	48	44	3,0	5,2	11,1	12,6	35,6	32,6	74,8
Köyliö	1	-	6	9	32	14	1,6	-	9,7	14,5	51,6	22,6	77,1
Lappi	-	-	1	5	12	16	-	-	2,9	14,7	35,3	47,1	82,7
Lavia	-	2	3	6	11	12	-	5,9	8,8	17,6	32,4	35,3	77,3
Luvia	-	-	1	5	15	11	-	-	3,1	15,6	46,9	34,4	80,1
Merikarvia	1	4	3	7	22	16	1,9	7,5	5,7	13,2	41,5	30,2	75,0
Nakkila	1	1	7	8	23	21	1,6	1,6	11,5	13,1	37,7	34,4	77,7
Noormarkku	-	2	6	16	24	17	-	3,1	9,2	24,6	36,9	26,2	76,4
Pomarkku	-	-	2	6	18	7	-	-	6,1	18,2	54,5	21,2	79,2
Pori	-	7	47	82	247	187	-	1,2	8,2	14,4	43,3	32,8	79,3
Rauma	-	3	35	40	172	118	-	0,8	9,5	10,9	46,7	32,1	79,4
Siikainen	-	2	8	16	24	16	-	3,0	12,1	24,2	36,4	24,2	75,9
Säkylä	1	1	6	8	24	17	1,8	1,8	10,5	14,0	42,1	29,8	76,9
Ulvila	-	3	13	15	36	31	-	3,1	13,3	15,3	36,7	31,6	76,3
Vampula	-	-	9	8	19	14	-	-	18,0	16,0	38,0	28,0	76,9
PIRKANMAA	20	201	482	779	2368	2195	0,3	3,3	8,0	12,9	39,2	36,3	78,5
BIRKALAND													
Akaa	-	1	12	18	46	53	-	0,8	9,2	13,8	35,4	40,8	79,5
Hämeenkyrö	-	2	12	18	76	53	-	1,2	7,5	11,2	47,2	32,9	79,5
Ikaalinen	-	2	6	19	67	53	-	1,4	4,1	12,9	45,6	36,1	80,9
Juupajoki	-	1	2	6	12	22	-	2,3	4,7	14,0	27,9	51,2	80,3
Kangasala	-	3	21	40	120	110	-	1,0	7,1	13,6	40,8	37,4	80,0
Kihniö	-	1	11	10	21	15	-	1,7	19,0	17,2	36,2	25,9	75,0
Kuhmalahdi	-	2	5	3	12	10	-	6,3	15,6	9,4	37,5	31,3	75,4
Kuru	-	-	6	14	29	15	-	-	9,4	21,9	45,3	23,4	77,8
Kylmäkoski	-	1	2	3	6	11	-	4,3	8,7	13,0	26,1	47,8	78,8
Lempäälä	3	3	1	11	63	37	2,5	2,5	0,8	9,3	53,4	31,4	78,7
Mouhijärvi	-	-	3	3	6	15	-	-	11,1	11,1	22,2	55,6	81,1
Mänttä	1	2	14	11	37	43	0,9	1,9	13,0	10,2	34,3	39,8	77,9
Nokia	-	3	39	62	176	144	-	0,7	9,2	14,6	41,5	34,0	79,1
Orivesi	-	1	9	23	52	62	-	0,7	6,1	15,6	35,4	42,2	80,4
Parkano	-	1	8	9	38	39	-	1,1	8,4	9,5	40,0	41,1	80,3
Pirkkala	1	7	10	14	26	38	1,0	7,3	10,4	14,6	27,1	39,6	75,6
Punkalaidun	-	-	6	7	33	34	-	-	7,5	8,8	41,3	42,5	81,3
Pälkäne	-	3	10	12	55	38	-	2,5	8,5	10,2	46,6	32,2	78,8
Ruovesi	-	3	10	20	53	40	-	2,4	7,9	15,9	42,1	31,7	79,1

Liitetaulukko 4. Säännöllisen kotihoidon asiakkaat iän ja kotikunnan mukaan 30.11.2008

Tabellbilaga 4. Klienter inom regelbunden hemvård enligt ålder och hemkommun 30.11.2008

Appendix table 4. Regular home-care clients by age and municipality 30.11.2008

	Ikä - Ålder - Age												
Asiakkaan kotikunta	0-14	15-44	45-64	65-74	75-84	85-	0-14	15-44	45-64	65-74	75-84	85-	Keski-ikä
Klientens hemkommun							%	%	%	%	%	%	Medelålder
<i>Clients home municipality</i>													<i>Average age</i>
Tampere	11	129	177	304	957	870	0,4	5,3	7,2	12,4	39,1	35,5	77,5
Urjala	-	2	14	14	41	34	-	1,9	13,3	13,3	39,0	32,4	78,0
Valkeakoski	1	10	27	39	106	127	0,3	3,2	8,7	12,6	34,2	41,0	79,2
Vammala	-	7	8	31	89	105	-	2,9	3,3	12,9	37,1	43,8	81,1
Vesilahti	-	2	12	19	23	17	-	2,7	16,4	26,0	31,5	23,3	74,9
Vilppula	-	1	4	12	37	39	-	1,1	4,3	12,9	39,8	41,9	81,2
Virrat	-	7	18	21	65	78	-	3,7	9,5	11,1	34,4	41,3	78,8
Ylöjärvi	1	3	26	21	64	47	0,6	1,9	16,0	13,0	39,5	29,0	76,5
Äetsä	2	4	9	15	58	46	1,5	3,0	6,7	11,2	43,3	34,3	78,3
KESKI-SUOMI	4	58	372	511	1569	1130	0,1	1,6	10,2	14,0	43,1	31,0	78,3
MELLERSTA FINLAND													
Hankasalmi	-	1	9	12	42	30	-	1,1	9,6	12,8	44,7	31,9	79,3
Joutsa	-	2	14	26	62	51	-	1,3	9,0	16,8	40,0	32,9	78,5
Jyväskylä	3	21	85	114	299	245	0,4	2,7	11,1	14,9	39,0	31,9	77,2
Jyväskylän Mlk	1	7	37	37	119	87	0,3	2,4	12,8	12,8	41,3	30,2	77,1
Jämsä	-	2	38	65	181	142	-	0,5	8,9	15,2	42,3	33,2	79,5
Jämsänkoski	-	2	10	17	48	30	-	1,9	9,3	15,9	44,9	28,0	78,3
Kannonkoski	-	-	3	4	18	14	-	-	7,7	10,3	46,2	35,9	81,1
Karstula	-	-	9	10	48	34	-	-	8,9	9,9	47,5	33,7	79,7
Keuruu	-	-	11	19	58	72	-	-	6,9	11,9	36,3	45,0	81,4
Kinnula	-	1	6	3	9	3	-	4,5	27,3	13,6	40,9	13,6	71,0
Kivijärvi	-	1	2	4	15	8	-	3,3	6,7	13,3	50,0	26,7	77,7
Konnevesi	-	-	6	4	19	7	-	-	16,7	11,1	52,8	19,4	76,9
Korpilahti	-	1	6	10	39	26	-	1,2	7,3	12,2	47,6	31,7	79,8
Kuhmoinen	-	-	2	3	35	27	-	-	3,0	4,5	52,2	40,3	82,8
Kyyjärvi	-	3	5	4	20	13	-	6,7	11,1	8,9	44,4	28,9	77,3
Laukaa	-	13	38	30	96	63	-	5,4	15,8	12,5	40,0	26,3	75,0
Luhanka	-	1	10	3	16	8	-	2,6	26,3	7,9	42,1	21,1	73,6
Multia	-	-	4	9	38	20	-	-	5,6	12,7	53,5	28,2	80,1
Muurame	-	-	12	13	43	22	-	-	13,3	14,4	47,8	24,4	77,9
Petäjävesi	-	1	6	8	24	19	-	1,7	10,3	13,8	41,4	32,8	79,1
Pihtipudas	-	1	15	14	52	37	-	0,8	12,6	11,8	43,7	31,1	78,1
Pylkönmäki	-	-	3	4	12	5	-	-	12,5	16,7	50,0	20,8	77,1
Saarijärvi	-	-	12	37	69	52	-	-	7,1	21,8	40,6	30,6	79,2
Toivakka	-	-	1	6	19	10	-	-	2,8	16,7	52,8	27,8	79,6
Uurainen	-	-	1	4	20	7	-	-	3,1	12,5	62,5	21,9	80,0
Viitasaari	-	-	5	9	44	36	-	-	5,3	9,6	46,8	38,3	81,6
Äänekoski	-	1	22	42	124	62	-	0,4	8,8	16,7	49,4	24,7	78,6
ETELÄ-POHJANMAA	34	145	264	314	1099	854	1,3	5,4	9,7	11,6	40,6	31,5	76,0
SÖDRA ÖSTERBOTTEN													
Alahärmä	-	1	1	6	19	15	-	2,4	2,4	14,3	45,2	35,7	81,1
Alajärvi	-	9	14	19	48	29	-	7,6	11,8	16,0	40,3	24,4	74,7

Liitetaulukko 4. Säännöllisen kotihoidon asiakkaat iän ja kotikunnan mukaan 30.11.2008

Tabellbilaga 4. Klienter inom regelbunden hemvård enligt ålder och hemkommun 30.11.2008

Appendix table 4. Regular home-care clients by age and municipality 30.11.2008

Asiakkaan kotikunta Klientens hemkommun Clients home municipality	Ikä - Ålder - Age												Keski-ikä Medelålder Average age
	0-14	15-44	45-64	65-74	75-84	85-	0-14 %	15-44 %	45-64 %	65-74 %	75-84 %	85- %	
Alavus	1	-	4	14	36	36	1,1	-	4,4	15,4	39,6	39,6	80,4
Evijärvi	-	3	7	9	37	22	-	3,8	9,0	11,5	47,4	28,2	77,2
Ilmajoki	1	13	9	21	64	52	0,6	8,1	5,6	13,1	40,0	32,5	76,5
Isojoki	-	2	11	9	25	21	-	2,9	16,2	13,2	36,8	30,9	77,2
Jalasjärvi	-	2	16	24	90	64	-	1,0	8,2	12,2	45,9	32,7	79,2
Jurva	25	26	15	15	55	25	15,5	16,1	9,3	9,3	34,2	15,5	58,5
Karjoki	-	1	3	5	6	3	-	5,6	16,7	27,8	33,3	16,7	72,2
Kauhajoki	1	35	26	24	83	82	0,4	13,9	10,4	9,6	33,1	32,7	72,6
Kauhava	-	-	1	5	26	38	-	-	1,4	7,1	37,1	54,3	84,1
Kortesjärvi	2	4	7	2	7	6	7,1	14,3	25,0	7,1	25,0	21,4	62,7
Kuortane	1	1	3	7	37	38	1,1	1,1	3,4	8,0	42,5	43,7	81,0
Kurikka	-	2	13	22	73	55	-	1,2	7,9	13,3	44,2	33,3	79,3
Lappajärvi	-	-	10	8	24	13	-	-	18,2	14,5	43,6	23,6	76,2
Lapua	-	21	26	18	55	52	-	12,2	15,1	10,5	32,0	30,2	72,4
Lehtimäki	-	2	8	2	21	12	-	4,4	17,8	4,4	46,7	26,7	76,7
Nurmo	1	-	17	14	36	17	1,2	-	20,0	16,5	42,4	20,0	74,7
Seinäjoki	-	6	32	45	154	101	-	1,8	9,5	13,3	45,6	29,9	78,6
Soini	1	2	3	5	23	13	2,1	4,3	6,4	10,6	48,9	27,7	76,1
Teuva	1	1	7	10	37	28	1,2	1,2	8,3	11,9	44,0	33,3	78,3
Töysä	-	-	1	1	22	20	-	-	2,3	2,3	50,0	45,5	83,0
Vimpeli	-	3	15	9	21	18	-	4,5	22,7	13,6	31,8	27,3	72,8
Ylihärmä	-	3	7	3	35	24	-	4,2	9,7	4,2	48,6	33,3	78,3
Ylistaro	-	7	2	6	27	39	-	8,6	2,5	7,4	33,3	48,1	78,8
Ähtäri	-	1	6	11	38	31	-	1,1	6,9	12,6	43,7	35,6	79,9
POHJANMAA	3	120	222	224	748	887	0,1	5,4	10,1	10,2	33,9	40,2	77,7
ÖSTERBOTTEN													
Isokyrö	-	-	4	5	20	25	-	-	7,4	9,3	37,0	46,3	81,4
Kaskinen	-	-	3	3	11	8	-	-	12,0	12,0	44,0	32,0	79,0
Korsnäs	-	3	4	3	10	19	-	7,7	10,3	7,7	25,6	48,7	77,9
Kristiinankaupunki	-	2	10	13	23	41	-	2,2	11,2	14,6	25,8	46,1	79,2
Kruunupyö	-	4	10	8	23	43	-	4,5	11,4	9,1	26,1	48,9	78,6
Laihia	-	1	9	9	40	23	-	1,2	11,0	11,0	48,8	28,0	79,3
Larsmo	-	10	3	2	18	8	-	24,4	7,3	4,9	43,9	19,5	68,2
Maalahti	-	2	3	3	25	45	-	2,6	3,8	3,8	32,1	57,7	84,0
Mustasaari	1	4	13	12	62	91	0,5	2,2	7,1	6,6	33,9	49,7	81,1
Närpes-Närpiö	-	3	18	39	98	133	-	1,0	6,2	13,4	33,7	45,7	81,0
Oravainen	-	-	2	4	13	23	-	-	4,8	9,5	31,0	54,8	83,0
Pietarsaari	-	14	45	22	97	87	-	5,3	17,0	8,3	36,6	32,8	75,1
Pedersöre	-	5	7	7	39	38	-	5,2	7,3	7,3	40,6	39,6	78,8
Uusikaarlepyy	-	10	13	11	33	41	-	9,3	12,0	10,2	30,6	38,0	75,7
Vaasa	2	62	69	66	177	186	0,4	11,0	12,3	11,7	31,5	33,1	73,3
Vähäkyrö	-	-	2	8	32	38	-	-	2,5	10,0	40,0	47,5	82,6
Vöyri-Maksamaa	-	-	7	9	27	38	-	-	8,6	11,1	33,3	46,9	81,5

Liitetaulukko 4. Säännöllisen kotihoidon asiakkaat iän ja kotikunnan mukaan 30.11.2008

Tabellbilaga 4. Klienter inom regelbunden hemvård enligt ålder och hemkommun 30.11.2008

Appendix table 4. Regular home-care clients by age and municipality 30.11.2008

Asiakkaan kotikunta Klientens hemkommun Clients home municipality	Ikä - Ålder - Age												Keski-ikä Medelålder Average age
	0-14	15-44	45-64	65-74	75-84	85-	0-14 %	15-44 %	45-64 %	65-74 %	75-84 %	85- %	
KESKI-POHJANMAA MELLERSTA ÖSTERBOTTEN	1	23	63	81	271	234	0,1	3,4	9,4	12,0	40,3	34,8	78,2
Halsua	-	-	1	2	11	5	-	-	5,3	10,5	57,9	26,3	80,6
Himanka	1	-	2	3	16	14	2,8	-	5,6	8,3	44,4	38,9	79,7
Kannus	-	-	7	1	17	13	-	-	18,4	2,6	44,7	34,2	78,7
Kaustinen	-	2	3	5	11	8	-	6,9	10,3	17,2	37,9	27,6	75,8
Kokkola	-	16	29	34	100	102	-	5,7	10,3	12,1	35,6	36,3	77,3
Kälviä	-	1	6	8	21	16	-	1,9	11,5	15,4	40,4	30,8	77,8
Lestijärvi	-	-	-	1	9	7	-	-	-	5,9	52,9	41,2	82,5
Lohtaja	-	1	3	4	8	6	-	4,5	13,6	18,2	36,4	27,3	74,9
Perho	-	-	-	3	19	17	-	-	-	7,7	48,7	43,6	82,6
Toholampi	-	1	7	10	31	25	-	1,4	9,5	13,5	41,9	33,8	78,8
Ullava	-	-	2	4	9	6	-	-	9,5	19,0	42,9	28,6	78,4
Veteli	-	2	3	6	19	15	-	4,4	6,7	13,3	42,2	33,3	78,3
ITÄ-SUOMEN LÄÄNI ÖSTRA FINLANDS LÄN	16	159	1084	1420	4007	2983	0,2	1,6	11,2	14,7	41,4	30,9	77,9
ETELÄ-SAVO SÖDRA SAVOLAX	1	47	352	468	1321	1099	0,0	1,4	10,7	14,2	40,2	33,4	78,5
Enonkoski	-	1	6	5	26	26	-	1,6	9,4	7,8	40,6	40,6	81,1
Heinävesi	-	5	12	16	50	46	-	3,9	9,3	12,4	38,8	35,7	77,7
Hirvensalmi	-	-	12	12	22	30	-	-	15,8	15,8	28,9	39,5	77,9
Joroinen	-	1	4	14	35	31	-	1,2	4,7	16,5	41,2	36,5	80,4
Juva	-	1	20	14	33	35	-	1,0	19,4	13,6	32,0	34,0	76,7
Kangasniemi	-	2	16	25	89	55	-	1,1	8,6	13,4	47,6	29,4	79,5
Kerimäki	-	2	17	21	54	39	-	1,5	12,8	15,8	40,6	29,3	77,9
Mikkeli	-	6	71	108	254	237	-	0,9	10,5	16,0	37,6	35,1	78,8
Mäntyharju	-	1	21	37	123	83	-	0,4	7,9	14,0	46,4	31,3	79,3
Pertunmaa	-	1	3	4	19	15	-	2,4	7,1	9,5	45,2	35,7	79,0
Pieksämäki	-	9	38	33	119	110	-	2,9	12,3	10,7	38,5	35,6	78,2
Punkaharju	-	-	9	11	47	38	-	-	8,6	10,5	44,8	36,2	80,8
Puumala	-	1	10	14	56	38	-	0,8	8,4	11,8	47,1	31,9	78,9
Rantasalmi	-	-	9	12	55	43	-	-	7,6	10,1	46,2	36,1	80,5
Ristiina	-	1	18	26	38	31	-	0,9	15,8	22,8	33,3	27,2	75,9
Savonlinna	1	14	68	95	237	190	0,2	2,3	11,2	15,7	39,2	31,4	77,6
Savonranta	-	-	4	6	12	14	-	-	11,1	16,7	33,3	38,9	80,0
Sulkava	-	2	14	15	52	38	-	1,7	11,6	12,4	43,0	31,4	78,6
POHJOIS-SAVO NORRA SAVOLAX	13	75	360	496	1418	1053	0,4	2,2	10,5	14,5	41,5	30,8	77,7
Iisalmi	-	5	39	67	190	134	-	1,1	9,0	15,4	43,7	30,8	78,5
Juankoski	7	12	10	18	53	28	5,5	9,4	7,8	14,1	41,4	21,9	70,4
Kaavi	-	-	8	17	28	23	-	-	10,5	22,4	36,8	30,3	78,8

Liitetaulukko 4. Säännöllisen kotihoidon asiakkaat iän ja kotikunnan mukaan 30.11.2008

Tabellbilaga 4. Klienter inom regelbunden hemvård enligt ålder och hemkommun 30.11.2008

Appendix table 4. Regular home-care clients by age and municipality 30.11.2008

Asiakkaan kotikunta Klientens hemkommun Clients home municipality	Ikä - Ålder - Age												Keski-ikä Medelålder Average age
	0-14	15-44	45-64	65-74	75-84	85-	0-14 %	15-44 %	45-64 %	65-74 %	75-84 %	85- %	
Karttula	-	5	12	10	15	19	-	8,2	19,7	16,4	24,6	31,1	72,4
Keitele	-	3	6	8	15	27	-	5,1	10,2	13,6	25,4	45,8	78,3
Kiuruvesi	-	9	30	41	161	117	-	2,5	8,4	11,5	45,0	32,7	78,9
Kuopio	2	5	60	89	278	235	0,3	0,7	9,0	13,3	41,6	35,1	79,4
Lapinlahti	-	2	11	14	33	31	-	2,2	12,1	15,4	36,3	34,1	77,9
Leppävirta	1	-	6	23	42	31	1,0	-	5,8	22,3	40,8	30,1	78,5
Maaninka	-	1	3	11	21	16	-	1,9	5,8	21,2	40,4	30,8	78,4
Nilsia	-	-	17	25	50	38	-	-	13,1	19,2	38,5	29,2	77,8
Pielavesi	-	-	9	15	43	25	-	-	9,8	16,3	46,7	27,2	77,8
Rautalampi	-	1	16	17	78	39	-	0,7	10,6	11,3	51,7	25,8	78,2
Rautavaara	-	-	10	4	14	15	-	-	23,3	9,3	32,6	34,9	76,4
Siilinjärvi	1	13	26	32	87	39	0,5	6,6	13,1	16,2	43,9	19,7	73,6
Sonkajärvi	-	3	11	11	39	30	-	3,2	11,7	11,7	41,5	31,9	77,9
Suonenjoki	-	6	18	11	42	23	-	6,0	18,0	11,0	42,0	23,0	74,1
Tervo	-	1	4	8	30	37	-	1,3	5,0	10,0	37,5	46,3	82,2
Tuusniemi	-	-	7	11	26	12	-	-	12,5	19,6	46,4	21,4	77,0
Varkaus	2	8	40	38	97	76	0,8	3,1	15,3	14,6	37,2	29,1	76,0
Varpaisjärvi	-	-	6	8	32	28	-	-	8,1	10,8	43,2	37,8	79,9
Vesanto	-	1	8	6	12	13	-	2,5	20,0	15,0	30,0	32,5	76,9
Vieremä	-	-	3	12	32	17	-	-	4,7	18,8	50,0	26,6	79,6
POHJOIS-KARJALA	2	37	372	456	1268	831	0,1	1,2	12,5	15,4	42,8	28,0	77,5
NORRA KARELEN													
Eno	-	4	25	32	65	44	-	2,4	14,7	18,8	38,2	25,9	75,8
Ilomantsi	-	-	17	16	45	27	-	-	16,2	15,2	42,9	25,7	76,8
Joensuu	1	6	73	117	378	255	0,1	0,7	8,8	14,1	45,5	30,7	79,1
Juuka	-	1	35	27	63	48	-	0,6	20,1	15,5	36,2	27,6	75,9
Kesälahti	-	5	10	7	16	9	-	10,6	21,3	14,9	34,0	19,1	69,7
Kitee	-	3	22	33	76	54	-	1,6	11,7	17,6	40,4	28,7	76,9
Kontiolahti	1	11	23	31	76	31	0,6	6,4	13,3	17,9	43,9	17,9	73,1
Outokumpu	-	1	28	22	58	33	-	0,7	19,7	15,5	40,8	23,2	76,0
Lieksa	-	-	44	48	160	110	-	-	12,2	13,3	44,2	30,4	78,7
Liperi	-	-	11	28	74	62	-	-	6,3	16,0	42,3	35,4	80,6
Nurmes	-	2	24	47	110	46	-	0,9	10,5	20,5	48,0	20,1	77,1
Polvijärvi	-	-	16	6	31	20	-	-	21,9	8,2	42,5	27,4	77,3
Pyhäselkä	-	-	5	6	26	14	-	-	9,8	11,8	51,0	27,5	78,8
Rääkkylä	-	-	7	3	15	16	-	-	17,1	7,3	36,6	39,0	79,0
Tohmajärvi	-	1	8	12	35	41	-	1,0	8,2	12,4	36,1	42,3	80,5
Valtimo	-	3	24	21	40	21	-	2,8	22,0	19,3	36,7	19,3	73,2

Liitetaulukko 4. Säännöllisen kotihoidon asiakkaat iän ja kotikunnan mukaan 30.11.2008

Tabellbilaga 4. Klienter inom regelbunden hemvård enligt ålder och hemkommun 30.11.2008

Appendix table 4. Regular home-care clients by age and municipality 30.11.2008

	Ikä - Ålder - Age												Keski-ikä
Asiakkaan kotikunta	0-14	15-44	45-64	65-74	75-84	85-	0-14	15-44	45-64	65-74	75-84	85-	Keski-ikä
Klientens hemkommun							%	%	%	%	%	%	Medelålder
Clients home municipality													Average age
OULUN LÄÄNI	11	226	584	974	2877	1928	0,2	3,4	8,8	14,8	43,6	29,2	77,3
ULEÄBORGS LÄN													
POHJOIS-POHJANMAA	11	222	483	797	2342	1576	0,2	4,1	8,9	14,7	43,1	29,0	76,9
NORRA ÖSTERBOTTEN													
Alavieska	-	1	3	4	21	14	-	2,3	7,0	9,3	48,8	32,6	79,0
Haapajärvi	-	2	16	35	85	53	-	1,0	8,4	18,3	44,5	27,7	78,2
Haapavesi	-	3	12	22	58	28	-	2,4	9,8	17,9	47,2	22,8	76,7
Hailuoto	-	-	6	1	5	8	-	-	30,0	5,0	25,0	40,0	75,0
Haukipudas	-	-	4	19	76	31	-	-	3,1	14,6	58,5	23,8	79,3
Ii	-	1	14	15	60	30	-	0,8	11,7	12,5	50,0	25,0	77,3
Kalajoki	1	2	11	17	49	51	0,8	1,5	8,4	13,0	37,4	38,9	79,4
Kempele	-	2	12	22	44	23	-	1,9	11,7	21,4	42,7	22,3	76,2
Kestilä	-	-	1	9	13	7	-	-	3,3	30,0	43,3	23,3	77,8
Kiiminki	-	3	10	14	43	23	-	3,2	10,8	15,1	46,2	24,7	77,0
Kuusamo	-	1	9	27	68	49	-	0,6	5,8	17,5	44,2	31,8	79,5
Kärsämäki	-	-	4	8	14	16	-	-	9,5	19,0	33,3	38,1	79,2
Liminka	-	-	6	13	42	16	-	-	7,8	16,9	54,5	20,8	78,5
Lumijoki	-	-	-	6	18	11	-	-	-	17,1	51,4	31,4	80,6
Merijärvi	-	1	1	3	20	5	-	3,3	3,3	10,0	66,7	16,7	78,2
Muhos	-	1	18	23	81	53	-	0,6	10,2	13,1	46,0	30,1	78,7
Nivala	1	2	20	39	137	69	0,4	0,7	7,5	14,6	51,1	25,7	78,5
Oulainen	-	6	12	15	59	50	-	4,2	8,5	10,6	41,5	35,2	78,5
Oulu	4	156	139	234	666	558	0,2	8,9	7,9	13,3	37,9	31,8	75,1
Oulunsalo	3	20	19	13	19	11	3,5	23,5	22,4	15,3	22,4	12,9	59,7
Piippola	-	1	-	4	19	18	-	2,4	-	9,5	45,2	42,9	81,8
Pudasjärvi	-	3	22	33	82	37	-	1,7	12,4	18,6	46,3	20,9	76,4
Pulkila	-	5	13	17	33	21	-	5,6	14,6	19,1	37,1	23,6	74,7
Pyhäjoki	2	2	14	5	14	22	3,4	3,4	23,7	8,5	23,7	37,3	73,2
Pyhäjärvi	-	-	9	15	32	29	-	-	10,6	17,6	37,6	34,1	79,3
Pyhäntä	-	-	6	10	30	14	-	-	10,0	16,7	50,0	23,3	77,5
Raahe	-	3	26	47	123	77	-	1,1	9,4	17,0	44,6	27,9	78,2
Rantsila	-	-	1	5	14	9	-	-	3,4	17,2	48,3	31,0	79,5
Reisjärvi	-	3	3	3	17	16	-	7,1	7,1	7,1	40,5	38,1	77,8
Sievi	-	-	7	3	29	20	-	-	11,9	5,1	49,2	33,9	79,7
Siikajoki	-	1	11	17	49	38	-	0,9	9,5	14,7	42,2	32,8	78,6
Taivalkoski	-	-	8	21	53	13	-	-	8,4	22,1	55,8	13,7	77,2
Tyrnävä	-	-	6	3	19	14	-	-	14,3	7,1	45,2	33,3	79,2
Utajärvi	-	-	8	10	54	27	-	-	8,1	10,1	54,5	27,3	79,8
Vihanti	-	-	10	18	67	30	-	-	8,0	14,4	53,6	24,0	78,9
Yli-Ii	-	-	4	7	17	6	-	-	11,8	20,6	50,0	17,6	77,0
Ylikiminki	-	2	9	11	39	18	-	2,5	11,4	13,9	49,4	22,8	76,7
Ylivieska	-	1	9	29	73	61	-	0,6	5,2	16,8	42,2	35,3	80,1

Liitetaulukko 4. Säännöllisen kotihoidon asiakkaat iän ja kotikunnan mukaan 30.11.2008

Tabellbilaga 4. Klienter inom regelbunden hemvård enligt ålder och hemkommun 30.11.2008

Appendix table 4. Regular home-care clients by age and municipality 30.11.2008

	Ikä - Ålder - Age												
Asiakkaan kotikunta	0-14	15-44	45-64	65-74	75-84	85-	0-14	15-44	45-64	65-74	75-84	85-	Keski-ikä
Klientens hemkommun							%	%	%	%	%	%	Medelålder
<i>Clients home municipality</i>													<i>Average age</i>
KAINUU	-	4	101	177	535	352	-	0,3	8,6	15,1	45,8	30,1	79,1
KAJANALAND													
Hyrnsalmi	-	-	6	10	17	12	-	-	13,3	22,2	37,8	26,7	77,7
Kajaani	-	2	38	39	171	130	-	0,5	10,0	10,3	45,0	34,2	79,4
Kuhmo	-	-	10	27	92	54	-	-	5,5	14,8	50,3	29,5	79,8
Paltamo	-	-	7	14	43	24	-	-	8,0	15,9	48,9	27,3	78,6
Puolanka	-	1	8	17	32	13	-	1,4	11,3	23,9	45,1	18,3	76,2
Ristijärvi	-	-	1	5	18	15	-	-	2,6	12,8	46,2	38,5	81,4
Sotkamo	-	-	17	29	74	57	-	-	9,6	16,4	41,8	32,2	79,3
Suomussalmi	-	1	9	21	62	34	-	0,8	7,1	16,5	48,8	26,8	79,0
Vaala	-	-	5	15	26	13	-	-	8,5	25,4	44,1	22,0	77,6
LAPIN LÄÄNI	6	36	250	382	1062	636	0,3	1,5	10,5	16,1	44,8	26,8	77,5
LAPPLANDS LÄN													
LAPPI	6	36	250	382	1062	636	0,3	1,5	10,5	16,1	44,8	26,8	77,5
LAPPLAND													
Enontekiö	2	2	14	13	24	7	3,2	3,2	22,6	21,0	38,7	11,3	70,4
Inari	-	2	13	23	62	17	-	1,7	11,1	19,7	53,0	14,5	75,9
Kemi	-	7	22	29	110	73	-	2,9	9,1	12,0	45,6	30,3	78,2
Keminmaa	-	2	9	15	52	41	-	1,7	7,6	12,6	43,7	34,5	79,5
Kittilä	-	2	18	36	71	40	-	1,2	10,8	21,6	42,5	24,0	77,1
Kolari	-	1	10	12	24	15	-	1,6	16,1	19,4	38,7	24,2	75,1
Kemijärvi	-	1	13	11	43	37	-	1,0	12,4	10,5	41,0	35,2	78,5
Muonio	-	-	-	3	7	6	-	-	-	18,8	43,8	37,5	80,8
Pelkosenniemi	-	-	2	4	7	5	-	-	11,1	22,2	38,9	27,8	78,1
Posio	2	3	13	25	67	28	1,4	2,2	9,4	18,1	48,6	20,3	76,0
Ranua	-	1	8	19	62	28	-	0,8	6,8	16,1	52,5	23,7	78,8
Rovaniemi	-	6	51	82	230	153	-	1,1	9,8	15,7	44,1	29,3	78,3
Salla	-	1	5	9	25	18	-	1,7	8,6	15,5	43,1	31,0	78,5
Savukoski	-	2	9	4	12	4	-	6,5	29,0	12,9	38,7	12,9	69,1
Simo	-	3	7	9	16	19	-	5,6	13,0	16,7	29,6	35,2	75,5
Sodankylä	-	2	19	45	112	53	-	0,9	8,2	19,5	48,5	22,9	78,2
Tervola	-	-	9	7	32	22	-	-	12,9	10,0	45,7	31,4	78,4
Tornio	-	-	-	1	-	1	-	-	-	50,0	-	50,0	77,5
Pello	-	-	10	12	36	20	-	-	12,8	15,4	46,2	25,6	77,7
Utsjoki	1	-	7	4	21	5	2,6	-	18,4	10,5	55,3	13,2	74,9
Ylitornio	1	1	11	19	49	44	0,8	0,8	8,8	15,2	39,2	35,2	78,2
AHVENANMAA	1	2	31	37	130	126	0,3	0,6	9,5	11,3	39,8	38,5	80,1
ÅLAND													
Brändö	-	-	-	-	1	3	-	-	-	-	25,0	75,0	87,5
Eckerö	-	-	2	1	11	3	-	-	11,8	5,9	64,7	17,6	77,2

Liitetaulukko 4. Säännöllisen kotihoidon asiakkaat iän ja kotikunnan mukaan 30.11.2008

Tabellbilaga 4. Klienter inom regelbunden hemvård enligt ålder och hemkommun 30.11.2008

Appendix table 4. Regular home-care clients by age and municipality 30.11.2008

Asiakkaan kotikunta Klientens hemkommun Clients home municipality	Ikä - Ålder - Age												Keski-ikä Medelålder Average age
	0-14	15-44	45-64	65-74	75-84	85-	0-14 %	15-44 %	45-64 %	65-74 %	75-84 %	85- %	
Finström	-	1	6	4	22	15	-	2,1	12,5	8,3	45,8	31,3	78,4
Föglö	-	-	2	1	10	12	-	-	8,0	4,0	40,0	48,0	83,0
Geta	-	-	1	1	3	-	-	-	20,0	20,0	60,0	-	74,2
Hammarland	-	-	-	2	3	3	-	-	-	25,0	37,5	37,5	82,8
Jomala	-	-	3	7	14	11	-	-	8,6	20,0	40,0	31,4	79,1
Kumlinge	1	-	-	1	6	11	5,3	-	-	5,3	31,6	57,9	81,7
Kökar	-	-	-	2	4	2	-	-	-	25,0	50,0	25,0	78,5
Lemland	-	-	-	-	2	1	-	-	-	-	66,7	33,3	85,7
Lumparland	-	-	3	2	1	2	-	-	37,5	25,0	12,5	25,0	71,9
Mariehamn	-	1	12	11	29	38	-	1,1	13,2	12,1	31,9	41,8	79,4
Saltvik	-	-	-	1	8	8	-	-	-	5,9	47,1	47,1	84,3
Sottunga	-	-	-	-	-	-	-	-	-	-	-	-	-
Sund	-	-	-	1	10	6	-	-	-	5,9	58,8	35,3	84,2
Vårdö	-	-	2	3	6	11	-	-	9,1	13,6	27,3	50,0	81,8

Liitetaulukko 5. Säännöllisen kotihoidon asiakkaat käyntimäärän ja iän mukaan 30.11.2008

Tabellbilaga 5. Klienter inom regelbunden hemvård enligt besök och ålder 30.11.2008

Appendix table 5. Regular home-care clients by number of visits and age 30.11.2008

Koko maa - Hela landet - Whole country							
Ikä - Ålder - Age	Yht. Smnl. Total	Käyntejä / kk - Besök / mån. - Visits / month					
		1 - 3	4 - 8	9 - 16	17 - 20	21 - 40	41 -
Asiakkaat - Klienter - Clients							
0-14	234	141	62	14	6	10	1
15-44	1440	365	589	169	62	129	126
45-64	6294	1069	1895	809	221	1010	1290
65-74	8840	1732	2408	981	280	1303	2136
75-84	25769	5082	6366	2512	846	3962	7001
85-	21154	3209	4859	1929	789	3383	6985
Yhteensä	63731	11598	16179	6414	2204	9797	17539
Totalt							
Total							
% asiakkaista - % av klienter - % of clients							
0-14	100	60,3	26,5	6,0	2,6	4,3	0,4
15-44	100	25,3	40,9	11,7	4,3	9,0	8,8
45-64	100	17,0	30,1	12,9	3,5	16,0	20,5
65-74	100	19,6	27,2	11,1	3,2	14,7	24,2
75-84	100	19,7	24,7	9,7	3,3	15,4	27,2
85-	100	15,2	23,0	9,1	3,7	16,0	33,0
Yhteensä	100	18,2	25,4	10,1	3,5	15,4	27,5
Totalt							
Total							
Keski-ikä	78	76	77	77	78	79	81
Medelålder							
Mean age							
län mediaani	81	80	80	80	81	82	83
Median av ålder							
Median age							

Liitetaulukko 6. Säännöllisen kotihoidon asiakkaat käyntimäärän ja hoidon tarpeen mukaan 30.11.2008

Tabellbilaga 6. Klienter inom regelbunden hemvård enligt besökantal och vårdbehov 30.11.2008

Appendix table 6. Regular home-care clients by number of visits and need for care 30.11.2008

Koko maa - Hela landet - Whole country							
Hoidon tarve	Yht.	Käyntejä / kk - Besök / mån. - Visits / month					
Vårdbehov	Smnl.	1 - 3	4 - 8	9 - 16	17 - 20	21 - 40	41 -
Need for care	Total						
Asiakkaat - Klienter - Clients							
1	6084	2709	2194	415	103	408	255
2	10858	3292	4159	1353	284	984	786
3	31908	3660	8063	3729	1340	6108	9008
4	10869	1042	1066	628	348	1842	5943
5	4012	895	697	289	129	455	1547
Ei tietoa	-	-	-	-	-	-	-
Uppgift saknas							
Data not available							
Yhteensä	63731	11598	16179	6414	2204	9797	17539
Totalt							
Total							
% asiakkaista - % av klienter - % of clients							
1	100	44,5	36,1	6,8	1,7	6,7	4,2
2	100	30,3	38,3	12,5	2,6	9,1	7,2
3	100	11,5	25,3	11,7	4,2	19,1	28,2
4	100	9,6	9,8	5,8	3,2	16,9	54,7
5	100	22,3	17,4	7,2	3,2	11,3	38,6
Ei tietoa	-	-	-	-	-	-	-
Uppgift saknas							
Data not available							
Yhteensä	100	18,2	25,4	10,1	3,5	15,4	27,5
Totalt							
Total							

1 **Täysin tai lähes omatoiminen** - Helt eller nästan självständig - *Totally or nearly totally independent*

2 **Ajoittainen hoidon tarve** - Tidvis behov av vård - *Occasional need for care*

3 **Toistuva hoidon tarve** - Återkommande behov av vård - *Repetitive need for care*

4 **Lähes jatkuva hoidon tarve** - Nästan fortgående behov av vård - *Almost continuous need for care*

5 **Jatkuva ympärivuorokautisen hoidon tarve** - Fortgående behov av vård dygnet runt - *Continuous need for care*

Liitetaulukko 7. Säännöllisen kotihoidon asiakkaat hoidon tarpeen ja iän mukaan 30.11.2008

Tabellbilaga 7. Klienter inom regelbunden hemvård enligt vårdbehov och ålder 30.11.2008

Appendix table 7. Regular home-care clients by need for care and age 30.11.2008

Koko maa - Hela landet - Whole country							
Hoidon tarve Vårdbehov Need for care	Yht. Smnl. Total	Ikä - Ålder - Age					
		0 - 14	15 - 44	45 - 64	65 - 74	75 - 84	85 -
Asiakkaat - Klienter - Clients							
1	6084	19	254	644	890	2540	1737
2	10858	89	427	1210	1519	4354	3259
3	31908	25	514	3165	4342	12946	10916
4	10869	19	134	890	1453	4336	4037
5	4012	82	111	385	636	1593	1205
Ei tietoa Uppgift saknas Data not available	-	-	-	-	-	-	-
Yhteensä Totalt Total	63731	234	1440	6294	8840	25769	21154
% asiakkaista - % av klienter - % of clients							
1	9,5	8,1	17,6	10,2	10,1	9,9	8,2
2	17,0	38,0	29,7	19,2	17,2	16,9	15,4
3	50,1	10,7	35,7	50,3	49,1	50,2	51,6
4	17,1	8,1	9,3	14,1	16,4	16,8	19,1
5	6,3	35,0	7,7	6,1	7,2	6,2	5,7
Ei tietoa Uppgift saknas Data not available	-	-	-	-	-	-	-

1 **Täysin tai lähes omatoiminen** - Helt eller nästan självständig - *Totally or nearly totally independent*

2 **Ajoittainen hoidon tarve** - Tidvis behov av vård - *Occasional need for care*

3 **Toistuva hoidon tarve** - Återkommande behov av vård - *Repetitive need for care*

4 **Lähes jatkuva hoidon tarve** - Nästan fortgående behov av vård - *Almost continuous need for care*

5 **Jatkuva ympärivuorokautisen hoidon tarve** - Fortgående behov av vård dygnet runt - *Continuous need for care*

Liitetaulukko 8. Säännöllisen kotihoidon asiakkaat tarkoituksenmukaisen hoitopaikan ja käyntimäärän mukaan 30.11.2008

Tabellbilaga 8. Klienter inom regelbunden hemvård enligt ändamålsenlig vårdplats och besökantal 30.11.2008

Appendix table 8. Regular home-care clients by appropriate place of care and number of visits 30.11.2008

Koko maa - Hela landet - Whole county							
Tarkoituksenmukainen hoitopaikka Ändamålsenlig vårdplats Appropriate place of care	Yht. Smnl. Total	Käyntejä / kk - Besök/Mån. - Visit/month					
		1-3	4-8	9-16	17-20	21-40	41-
Asiakkaat - Klienter - Clients							
Sairaala Sjukhus Hospital	303	29	79	33	12	58	92
Terveyskeskus Hälsocentral Health centre	168	21	44	18	8	19	58
Vanhainkoti Åldringshem Old people's home	1372	122	208	100	50	208	684
Kehitysvammalaitos Institution för utvecklingsstörda Institution for people with intellectual disabilities	49	11	10	6	0	3	19
Päihdehuollon laitos Vårdinstitution för ruskmedelsmissbrukare Institution for alcohol and drug abusers	153	19	47	20	8	35	24
Kuntoutuslaitos Rehabiliteringsanstalt Rehabilitation institution	86	19	10	16	3	14	24
Kotihoito Hemvård Home care	53877	8969	14254	5753	1929	8666	14306
Koti ilman säännöllisiä palveluja Hem utan regelbunden service Home without regular services	3268	1824	924	192	44	145	139
Vanhusten ympärivuorokautinen asuminen Assisterat boende för personer med utvecklingsstörning Sheltered housing with 24-hour assistance	3633	456	455	212	120	527	1863
Kehitysvammaisten autettu asuminen Assisterat boende för personer med utv.störning Housing with 24-hour assistance för people with intellectual disabilities	66	15	11	9	4	14	13
Muu ympärivuorokautinen palveluasuminen Annat serviceboende med heldygnsomsorg Other sheltered housing with 24-hour assistance	756	113	137	55	26	108	317
Yhteensä Totalt Totalt	63731	11598	16179	6414	2204	9797	17539

Liitetaulukko 8. Säännöllisen kotihoidon asiakkaat tarkoituksenmukaisen hoitopaikan ja käyntimäärän mukaan 30.11.2008

Tabellbilaga 8. Klienter inom regelbunden hemvård enligt ändamålsenlig vårdplats och besökantal 30.11.2008

Appendix table 8. Regular home-care clients by appropriate place of care and number of visits 30.11.2008

Koko maa - Hela landet - Whole county							
Tarkoituksenmukainen hoitopaikka Ändamålsenlig vårdplats Appropriate place of care	Yht. Smnl. Total	Käyntejä / kk - Besök/Mån. - Visit/month					
		1-3	4-8	9-16	17-20	21-40	41-
% asiakkaita - % av klienter - % of clients							
Sairaala Sjukhus Hospital	0,5	0,3	0,5	0,5	0,5	0,6	0,5
Terveyskeskus Hälsocentral Health centre	0,3	0,2	0,3	0,3	0,4	0,2	0,3
Vanhainkoti Åldringshem Old people's home	2,2	1,1	1,3	1,6	2,3	2,1	3,9
Kehitysvammalaitos Institution för utvecklingsstörda Institution for people with intellectual disabilities	0,1	0,1	0,1	0,1	0,0	0,0	0,1
Päihdehuollon laitos Vårdinstitution för rusmedelsmissbrukare Institution for alcohol and drug abusers	0,2	0,2	0,3	0,3	0,4	0,4	0,1
Kuntoutuslaitos Rehabiliteringsanstalt Rehabilitation institution	0,1	0,2	0,1	0,2	0,1	0,1	0,1
Kotihoito Hemvård Home care	84,5	77,3	88,1	89,7	87,5	88,5	81,6
Koti ilman säännöllisiä palveluja Hem utan regelbunden service Home without regular services	5,1	15,7	5,7	3,0	2,0	1,5	0,8
Vanhusten ympärivuorokautinen asuminen Assisterat boende för personer med utvecklingsstörning Sheltered housing with 24-hour assistance	5,7	3,9	2,8	3,3	5,4	5,4	10,6
Kehitysvammaisten autettu asuminen Assisterat boende för personer med utv.störning Housing with 24-hour assistance for people with intellectual disabilities	0,1	0,1	0,1	0,1	0,2	0,1	0,1
Muu ympärivuorokautinen palveluasuminen Annat serviceboende med heldygnsomsorg Other sheltered housing with 24-hour assistance	1,2	1	0,8	0,9	1,2	1,1	1,8

Liitetaulukko 9. Säännöllisen kotihoidon asiakkaat tarkoituksenmukaisen hoitopaikan ja hoitoisuuden mukaan 30.11.2008

Tabellbilaga 9. Klienter inom regelbunden hemvård enligt ändamålsenlig vårdplats och vårdbehov 30.11.2008

Appendix table 9. Regular home-care clients by appropriate place of care and need for care 30.11.2008

Koko maa - Hela landet - Whole country							
Tarkoituksenmukainen hoitopaikka Ändamålsenlig vårdplats Appropriate place of care	Yht. Smnl. Total	Hoidon tarve - Vårdbehov - Need for care					Ei tietoa Uppgift saknas Data not available
		1	2	3	4	5	
Asiakkaat - Klienter - Clients							
Sairaala Sjukhus Hospital	303	4	26	121	85	67	-
Terveyskeskus Hälsocentral Health centre	168	6	13	35	38	76	-
Vanhainkoti Äldringshem Old people's home	1372	26	55	375	484	432	-
Kehitysvammalaitos Institution för utvecklingsstörda Institution for people with intellectual disabilities	49	1	3	11	12	22	-
Päihdehuollon laitos Vårdinstitution för rusmedelsmissbrukare Institution for alcohol and drug abusers	153	6	26	91	24	6	-
Kuntoutuslaitos Rehabiliteringsanstalt Rehabilitation institution	86	1	12	39	20	14	-
Kotihoito Hemvård Home care	53877	4621	9670	29057	8437	2092	-
Koti ilman säännöllisiä palveluja Hem utan regelbunden service Home without regular services	3268	1349	847	690	215	167	-
Vanhusten ympärivuorokautinen asuminen Assisterat boende för personer med utvecklingsstörning Sheltered housing with 24-hour assistance	3633	49	159	1223	1320	882	-
Kehitysvammaisten autettu asuminen Assisterat boende för personer med utv.störning Housing with 24-hour assistance för people with intellectual disabilities	66	3	7	36	13	7	-
Muu ympärivuorokautinen palveluasuminen Annat serviceboende med heldygnsomsorg Other sheltered housing with 24-hour assistance	756	18	40	230	221	247	-
Yhteensä Totalt Totalt	63731	6084	10858	31908	10869	4012	-

1 **Täysin tai lähes omatoiminen** - Helt eller nästan självständig - *Totally or nearly totally independent*

2 **Ajoittainen hoidon tarve** - Tidvis behov av vård - *Occasional need for care*

3 **Toistuva hoidon tarve** - Återkommande behov av vård - *Repetitive need for care*

4 **Lähes jatkuva hoidon tarve** - Nästan fortgående behov av vård - *Almost continuous need for care*

5 **Jatkuva ympärivuorokautisen hoidon tarve** - Fortgående behov av vård dygnet runt - *Continuous need for care*

Liitetaulukko 9. Säännöllisen kotihoidon asiakkaat tarkoituksenmukaisen hoitopaikan ja hoitoisuuden mukaan 30.11.2008

Tabellbilaga 9. Klienter inom regelbunden hemvård enligt ändamålsenlig vårdplats och vårdbehov 30.11.2008

Appendix table 9. Regular home-care clients by appropriate place of care and need for care 30.11.2008

Koko maa - Hela landet - Whole country							
Tarkoituksenmukainen hoitopaikka Ändamålsenlig vårdplats Appropriate place of care	Yht. Smnl. Total	Hoidon tarve - Vårdbehov - Need for care					Ei tietoa Uppgift saknas Data not available
		1	2	3	4	5	
% asiakkaita - % av klienter - % of clients							
Sairaala Sjukhus Hospital	0,5	0,1	0,2	0,4	0,8	1,7	-
Terveyskeskus Hälsocentral Health centre	0,3	0,1	0,1	0,1	0,3	1,9	-
Vanhainkoti Åldringshem Old people's home	2,2	0,4	0,5	1,2	4,5	10,8	-
Kehitysvammalaitos Institution för utvecklingsstörda Institution for people with intellectual disabilities	0,1	0,0	0,0	0,0	0,1	0,5	-
Päihdehuollon laitos Vårdinstitution för rusmedelsmissbrukare Institution for alcohol and drug abusers	0,2	0,1	0,2	0,3	0,2	0,1	-
Kuntoutuslaitos Rehabiliteringsanstalt Rehabilitation institution	0,1	0,0	0,1	0,1	0,2	0,3	-
Kotihoito Hemvård Home care	84,5	76,0	89,1	91,1	77,6	52,1	-
Koti ilman säännöllisiä palveluja Hem utan regelbunden service Home without regular services	5,1	22,2	7,8	2,2	2,0	4,2	-
Vanhusten ympärivuorokautinen asuminen Assisterat boende för personer med utvecklingsstörning Sheltered housing with 24-hour assistance	5,7	0,8	1,5	3,8	12,1	22,0	-
Kehitysvammaisten autettu asuminen Assisterat boende för personer med utv.störning Housing with 24-hour assistance för people with intellectual disabilities	0,1	0,0	0,1	0,1	0,1	0,2	-
Muu ympärivuorokautinen palveluasuminen Annat serviceboende med heldygnsomsorg Other sheltered housing with 24-hour assistance	1,2	0,3	0,4	0,7	2,0	6,2	-

1 **Täysin tai lähes omatoiminen** - Helt eller nästan självständig - *Totally or nearly totally independent*

2 **Ajoittainen hoidon tarve** - Tidvis behov av vård - *Occasional need for care*

3 **Toistuva hoidon tarve** - Återkommande behov av vård - *Repetitive need for care*

4 **Lähes jatkuva hoidon tarve** - Nästan fortgående behov av vård - *Almost continuous need for care*

5 **Jatkuva ympärivuorokautisen hoidon tarve** - Fortgående behov av vård dygnet runt - *Continuous need for care*

Liitetaulukko 10. Säännöllisen kotihoidon asiakkaat aikaisemman hoitopaikan mukaan 30.11.2008

Tabellbilaga 10. Klienter inom regelbunden hemvård enligt tidigare vårdplats 30.11.2008

Appendix table 10. Regular home-care clients by previous place of care 30.11.2008

Koko maa - Hela landet - Whole country		
Aikaisempi hoitopaikka Tidigare vårdplats <i>Previous place of care</i>	Asiakkaat yht. Klienter smnl. <i>Clients total</i>	% asiakkaista % av klienter <i>% of clients</i>
Laitos	1007	1,6
Institution <i>Institution</i>		
Sairaala	9411	14,8
Sjukhus <i>Hospital</i>		
Terveyskeskus	8741	13,7
Hälsocentral <i>Health centre</i>		
Vanhainkoti	821	1,3
Åldringshem <i>Old people's home</i>		
Kehitysvammalaitos	48	0,1
Institution för utvecklingsstörda <i>Institution for people with intellectual disabilities</i>		
Päihdehuollon laitos	71	0,1
Vårdinstitution för rusmedelsmissbrukare <i>Institution for alcohol and drug abusers</i>		
Kuntoutuslaitos	537	0,8
Rehabiliteringsanstalt <i>Rehabilitation institution</i>		
Koti	15261	23,9
Hem <i>Home</i>		
Kotihoito	8241	12,9
Hemvård <i>Home care</i>		
Koti ilman säännöllisiä palveluja	19221	30,2
Hem utan regelbunden service <i>Home without regular services</i>		
Vanhusten ympärivuorokautinen asuminen	232	0,4
Assisterat boende för personer med utvecklingsstörning <i>Sheltered housing with 24-hour assistance</i>		
Kehitysvammaisten autettu asuminen	25	0,0
Assisterat boende för personer med utv.störning <i>Housing with 24-hour assistance for people with intellectual disabilities</i>		
Muu ympärivuorokautinen palveluasuminen	115	0,2
Annat serviceboende med heldygnssorg <i>Other sheltered housing with 24-hour assistance</i>		
Yhteensä	63731	100,0
Totalt <i>Total</i>		

Liitetaulukko 11. Säännöllisen kotihoidon asiakkaat hoitoon tulon pääsyyn ja aikaisemman hoitopaikan mukaan 30.11.2008

Tabellbilaga 11. Klienter inom regelbunden hemvård enligt huvudorsak till vårdens påbörjande och tidigare vårdplats 30.11.2008

Appendix table 11. Regular home-care clients by main reason for entering care and previous place of care 30.11.2008

Koko maa - Hela landet - Whole country							
Hoitoon tulon pääsyy Huvud orsak till vårdens påbörjande <i>Main reason for entering care</i>	Yht. Totalt <i>Total</i>	Aikaisempi hoitopaikka - Tidigare vårdplats - Previous place of care					
		Koti Hem <i>Home care</i>	Terveys- keskus Hälsa- central <i>Health centre</i>	Sairaala Sjukhus <i>Hospital</i>	Vanhainkodit ja vastaavat yksiköt yhteensä Åldringshem och motsvarande enheter total <i>Residential homes and similar units, total</i>	Muu laitos Annan institution <i>Other institution</i>	Muu tehostettu palvelu- asuminen Annat serviceboende med heldygnsomsorg <i>Other sheltered housing with 24-hour assistance</i>
Asiakkaat - Klienter - Clients							
Fyysiset syyt Fysiska orsaken <i>Physical reasons</i>	16639	11142	2335	2356	226	560	20
Itsensä huolehtimisen vajavuudet (hygienia) Begränsad förmåga att sköta sig själv (hygien) <i>Insufficient ability to take care of oneself (hygienia)</i>	16324	11338	2129	2214	342	261	40
Liikkumiskyvyn vajavuudet Begränsad rörelseförmåga <i>Insufficient ability to move</i>	6007	3982	940	820	116	138	11
Hermostolliset syyt Neurologiska orsaker <i>Neurological reasons</i>	1042	754	108	104	15	61	-
Muistamattomuus Glömskhet <i>Forgetful person</i>	5150	3774	696	511	90	72	7
Sekavuus Förfirring <i>Incoherence</i>	229	132	36	49	4	8	-
Viestimiskyvyn vajavuudet Begränsad kommunikationsförmåga <i>Insufficient ability to communicate</i>	527	368	70	65	8	13	3
Dementia Demens <i>Dementia</i>	774	566	125	50	24	7	2
Psyykkis-sosiaaliset syyt Psykisk-sociala orsaker <i>Psychic-social reasons</i>	3462	2541	261	449	33	166	12
Masennus Depression <i>Depression</i>	649	401	83	141	10	13	1
Muu psyykinen sairaus Annan psykisk sjukdom <i>Other psychiatric disease</i>	1820	1026	138	529	31	69	27
Päihdeongelma Rusmedelsproblem <i>Problems with alcohol and drugs</i>	631	365	118	95	15	31	7

Liitetaulukko 11. Säännöllisen kotihoidon asiakkaat hoitoon tulon pääsyyn ja aikaisemman hoitopaikan mukaan 30.11.2008

Tabellbilaga 11. Klienter inom regelbunden hemvård enligt huvudorsak till vårdens påbörjande och tidigare vårdplats 30.11.2008

Appendix table 11. Regular home-care clients by main reason for entering care and previous place of care 30.11.2008

Koko maa - Hela landet - Whole country							
Hoitoon tulon pääsyy Huvud orsak till vårdens påbörjande <i>Main reason for entering care</i>	Yht. Totalt <i>Total</i>	Aikaisempi hoitopaikka - Tidigare vårdplats - Previous place of care					
		Koti Hem <i>Home care</i>	Terveys- keskus Hälso- central <i>Health centre</i>	Sairaala Sjukhus <i>Hospital</i>	Vanhainkodit ja vastaavat yksiköt yhteensä Åldringshem och motsvarande enheter total <i>Residential homes and similar units, total</i>	Muu laitos Annan institution <i>Other institution</i>	Muu tehostettu palvelu- asuminen Annat serviceboende med heldygnsomsorg <i>Other sheltered housing with 24-hour assistance</i>
Yksinäisyys, turvattomuus Ensamhet, otrygghet <i>Loneliness, insecurity</i>	931	755	78	75	16	6	1
Asumisongelmat Bostadsproblem <i>Problems with housing</i>	287	241	19	9	11	5	2
Omaisten avun puute Brist på hjälp av anhöriga <i>Lack of help of relatives</i>	460	414	20	20	4	2	-
Hoitajan loma Vårdarens semester <i>Vacation of person accepting to take on the duties for informal care</i>	102	90	3	6	-	3	-
Kotiin annettavien palvelujen tarjonnan puute Bristfälligt utbud av service som ges i hemmet <i>Inadequate supply of home-based services</i>	138	127	2	7	-	2	-
Tarkoituksenmukaisen hoitopaikan puute Avsaknad av ändamålsenlig vårdplats <i>Lack of an appropriate place of care</i>	27	13	1	4	8	-	1
Kuntoutus Rehabilitering <i>Rehabilitation</i>	88	41	16	23	-	8	-
Lääkinnällinen kuntoutus Medicinsk rehabilitering <i>Medicinal rehabilitation</i>	138	102	19	15	1	1	-
Tapaturma Olycksfall <i>Accident</i>	197	103	40	35	2	17	-
Somaattisen sairauden tutkimus ja hoito Undersökning och vård av somatisk sjukdom <i>Research and care of somatic disease</i>	8109	4448	1504	1834	97	220	6
Yhteensä Totalt, <i>Total</i>	63731	42723	8741	9411	1053	1663	140

Liitetaulukko 11. Säännöllisen kotihoidon asiakkaat hoitoon tulon pääsyyn ja aikaisemman hoitopaikan mukaan 30.11.2008

Tabellbilaga 11. Klienter inom regelbunden hemvård enligt huvudorsak till vårdens påbörjande och tidigare vårdplats 30.11.2008

Appendix table 11. Regular home-care clients by main reason for entering care and previous place of care 30.11.2008

Koko maa - Hela landet - Whole country							
Hoitoon tulon pääsyy Huvud orsak till vårdens påbörjande <i>Main reason for entering care</i>	Yht. Totalt <i>Total</i>	Aikaisempi hoitopaikka - Tidigare vårdplats - Previous place of care					
		Koti Hem <i>Home care</i>	Terveys- keskus Hälso- central <i>Health centre</i>	Sairaala Sjukhus <i>Hospital</i>	Vanhainkodit ja vastaavat yksiköt yhteensä Åldringshem och motsvarande enheter total <i>Residential homes and similar units, total</i>	Muu laitos Annan institution <i>Other institution</i>	Muu tehostettu palvelu- asuminen Annat serviceboende med heldygnsomsorg <i>Other sheltered housing with 24-hour assistance</i>
% asiakkaista - % av klienter - % of clients							
Fyysiset syyt Fysiska orsaken <i>Physical reasons</i>	26,1	26,1	26,7	25,0	21,5	33,7	14,3
Itsensä huolehtimisen vajavuudet (hygienia) Begränsad förmåga att sköta sig själv (hygien) <i>Insufficient ability to take care of oneself (hygienia)</i>	25,6	26,5	24,4	23,5	32,5	15,7	28,6
Liikkumiskyvyn vajavuudet Begränsad rörelseförmåga <i>Insufficient ability to move</i>	9,4	9,3	10,8	8,7	11,0	8,3	7,9
Hermostolliset syyt Neurologiska orsaker <i>Neurological reasons</i>	1,6	1,8	1,2	1,1	1,4	3,7	-
Muistamattomuus Glömskhet <i>Forgetful person</i>	8,1	8,8	8,0	5,4	8,5	4,3	5,0
Sekavuus Förfirring <i>Incoherence</i>	0,4	0,3	0,4	0,5	0,4	0,5	-
Viestimiskyvyn vajavuudet Begränsad kommunikationsförmåga <i>Insufficient ability to communicate</i>	0,8	0,9	0,8	0,7	0,8	0,8	2,1
Dementia Demens <i>Dementia</i>	1,2	1,3	1,4	0,5	2,3	0,4	1,4
Psyykkis-sosiaaliset syyt Psykisk-sociala orsaker <i>Psychic-social reasons</i>	5,4	5,9	3,0	4,8	3,1	10,0	8,6
Masennus Depression <i>Depression</i>	1,0	0,9	0,9	1,5	0,9	0,8	0,7
Muu psyykinen sairaus Annan psykisk sjukdom <i>Other psychiatric disease</i>	2,9	2,4	1,6	5,6	2,9	4,1	19,3
Päihdeongelma Rusmedelsproblem <i>Problems with alcohol and drugs</i>	1,0	0,9	1,3	1,0	1,4	1,9	5,0

Liitetaulukko 11. Säännöllisen kotihoidon asiakkaat hoitoon tulon pääsyyn ja aikaisemman hoitopaikan mukaan 30.11.2008

Tabellbilaga 11. Klienter inom regelbunden hemvård enligt huvudorsak till vårdens påbörjande och tidigare vårdplats 30.11.2008

Appendix table 11. Regular home-care clients by main reason for entering care and previous place of care 30.11.2008

Koko maa - Hela landet - Whole country							
Hoitoon tulon pääsyy Huvud orsak till vårdens påbörjande <i>Main reason for entering care</i>	Yht. Totalt <i>Total</i>	Aikaisempi hoitopaikka - Tidigare vårdplats - Previous place of care					
		Koti Hem <i>Home care</i>	Terveys- keskus Hälso- central <i>Health centre</i>	Sairaala Sjukhus <i>Hospital</i>	Vanhainkodit ja vastaavat yksiköt yhteensä Åldringshem och motsvarande enheter total <i>Residential homes and similar units, total</i>	Muu laitos Annan institution <i>Other institution</i>	Muu tehostettu palvelu- asuminen Annat serviceboende med heldygnsomsorg <i>Other sheltered housing with 24-hour assistance</i>
% asiakkaista - % av klienter - % of clients							
Yksinäisyys, turvattomuus Ensamhet, otrygghet <i>Loneliness, insecurity</i>	1,5	1,8	0,9	0,8	1,5	0,4	0,7
Asumisongelmat Bostadsproblem <i>Problems with housing</i>	0,5	0,6	0,2	0,1	1,0	0,3	1,4
Omaisten avun puute Brist på hjälp av anhöriga <i>Lack of help of relatives</i>	0,7	1,0	0,2	0,2	0,4	0,1	-
Hoitajan loma Vårdarens semester <i>Vacation of person accepting to take on the duties for informal care</i>	0,2	0,2	0,0	0,1	-	0,2	-
Kotiin annettavien palvelujen tarjonnan puute Bristfälligt utbud av service som ges i hemmet <i>Inadequate supply of home-based services</i>	0,2	0,3	0,0	0,1	-	0,1	-
Tarkoituksenmukaisen hoitopaikan puute Avsaknad av ändamålsenlig vårdplats <i>Lack of an appropriate place of care</i>	0,0	0,0	0,0	0,0	0,8	-	0,7
Kuntoutus Rehabilitering <i>Rehabilitation</i>	0,1	0,1	0,2	0,2	-	0,5	-
Lääkinnällinen kuntoutus Medicinsk rehabilitering <i>Medicinal rehabilitation</i>	0,2	0,2	0,2	0,2	0,1	0,1	-
Tapaturma Olycksfall <i>Accident</i>	0,3	0,2	0,5	0,4	0,2	1,0	-
Somaattisen sairauden tutkimus ja hoito Undersökning och vård av somatisk sjukdom <i>Research and care of somatic disease</i>	12,7	10,4	17,2	19,5	9,2	13,2	4,3
Yhteensä Totalt, <i>Total</i>	100,0	100,0	100,0	100,0	100,0	100,0	100,0

Andelen äldre inom den regelbundna hemvården var på samma nivå som föregående år. I slutet av november 2008 var 11,2 procent av befolkningen som fyllt 75 år klienter inom den regelbundna hemvården. Andelen varierade från landskap till landskap mellan 8,4 procent och 15,8 procent. Målet på 14 procent, som uppställts i det nationella utvecklingsprogrammet för social- och hälsovården (Kaste), överskreds i 128 kommuner.

Andelen klienter som behöver fortgående vård dygnet runt var 6,3 procent, men den varierade i de olika landskapen mellan 18,9 procent och 4,0 procent. Andelen klienter som besöktes ofta (över 40 besök per månad) var lite över en fjärdedel (27,5 procent). Skillnaderna mellan landskapen var stora. Antalet besök varierade också mycket bland de äldre klienterna.

Över hälften (54,1 procent) av dem som blev klienter i den regelbundna hemvården var hemma. Drygt en fjärdedel (28,5 procent) av klienterna kom från sjukhuset. Orsaken till att de blev hemvårdsklienter var vanligen en fysisk orsak (26,1 procent) eller bristande förmåga att kunna sköta sig själv (25,6 procent).

Majoriteten (84,5 procent) av klienterna fick enligt utvärderingarna den vårdform som bedömts vara den bästa för dem, dvs. hemvård. Knappt 3 300 klienter (5,1 procent) var sådana som man bedömde kunde klara sig hemma utan regelbunden service (tabellbilagorna 9–11).

Diagram 1.

Andelen klienter i åldern 75 år och över inom regelbunden hemvård av befolkningen i samma ålder 1995–2008

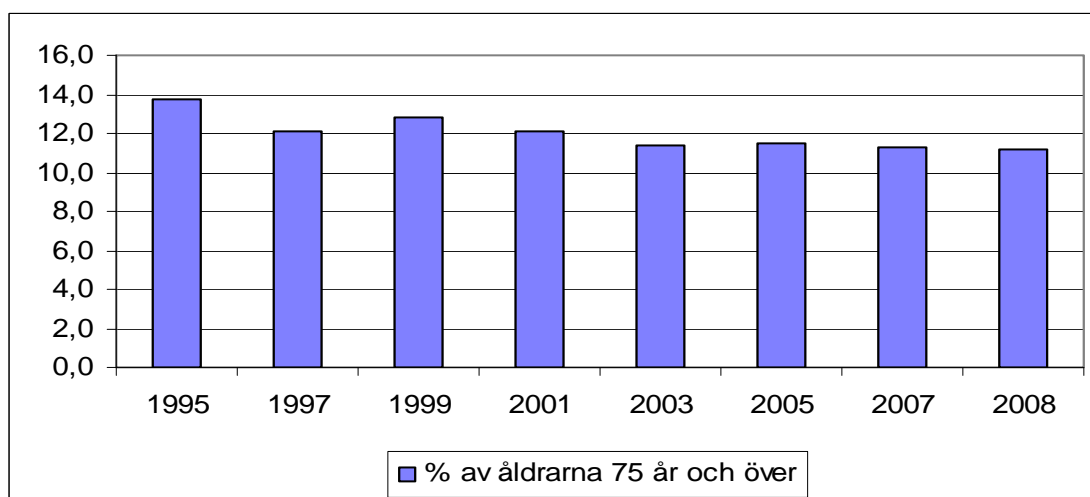

I november 2008 omfattades totalt 84 407 klienter av klientinventeringen inom hemvården, vilket är 5,1 procent mer än ett år tidigare. Totalt 63 731 av klienterna var klienter inom den regelbundna hemvården, dvs. det hade gjorts hemsjukvårds- och/eller hemservicebesök hos dem under månaden som föregick inventeringsdagen, antingen i enlighet med en gällande service- och vårdplan eller regelbundet minst en gång i veckan.

Klienternas ålder inom regelbunden hemvård

Klienternas medelålder inom regelbunden hemvård var 78,1 år. Variationen mellan landskapen var rätt liten. De yngsta klienterna (76 år) fanns i Södra Österbotten och de äldsta (80,1 år) på Åland. Endast 2,7 procent av klienterna var under 45 år. (Tabellbilaga 4.)

Av klienterna inom regelbunden hemvård hade 46 923 (73,6 procent) fyllt 75 år. Det här motsvarar 11,2 procent av hela landets befolkning i åldern 75 år och över. Andelen ökade inte i enlighet med målet (14 procent) i programmet Kaste, utan var nästan detsamma som ett år tidigare (11,3 procent). Satakunta hade den minsta andelen klienter inom regelbunden hemvård (8,4 procent) och Norra Österbotten hade den största (15,8 procent). Andelen ökade mest (14,6 procent) i landskapet Kajana och minskade mest (-17,8 procent) på Åland och i Fastlandsfinland i landskapet Mellersta Österbotten (-12,5 procent). (Tabellbilaga 1.)

Klienternas vårdbehov inom regelbunden hemvård

I snitt 6,3 procent av klienterna bedömdes behöva den mest krävande vården, dvs. vård dygnet runt (diagram 2). I snitt 17,1 procent av klienterna hade ett nästan fortgående vårdbehov. Cirka var tionde (9,5 procent) klient bedömdes klara sig helt eller nästan helt på egen hand.

Diagram 2. Klienternas vårdbehov inom regelbunden hemvård efter åldersgrupp

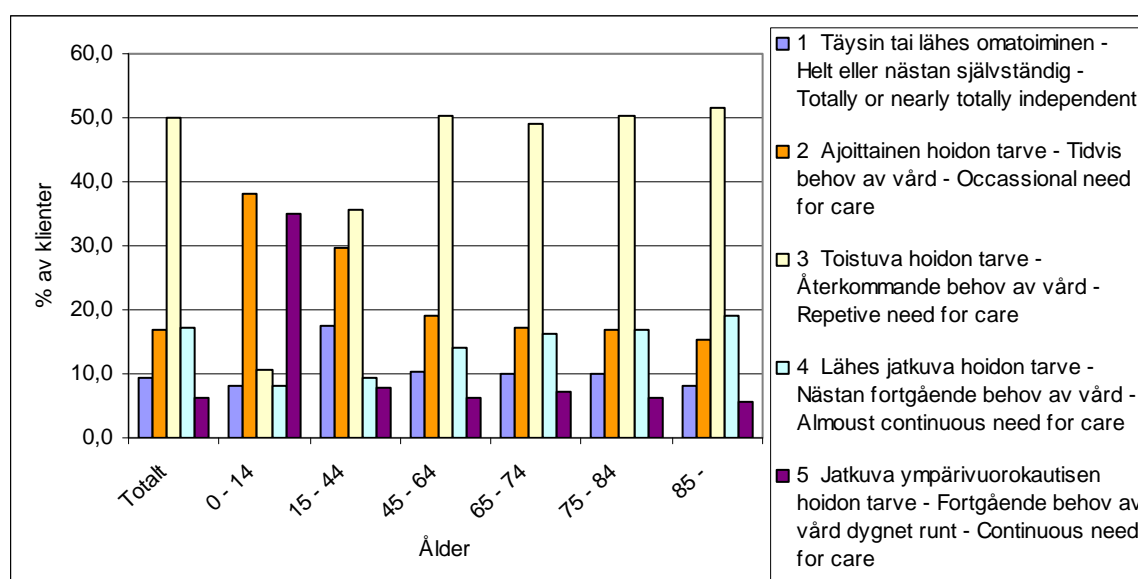

Andelen klienter med fortgående behov av vård dygnet runt varierade mycket från landskap till landskap. I Mellersta Österbotten var 18,9 procent av klienterna

sådana, medan 4,0 procent hörde till den gruppen i Östra Nyland. (Tabellbilaga 3.)

Vårdbehovet varierade beroende på åldersgrupp. Totalt 35,0 procent av de yngsta klienterna (0–14 år) behövde den mest krävande vården, medan endast 5,7 procent av klienterna i åldern 85 år och över bedömdes behöva fortgående vård dygnet runt. Det bör observeras att det fanns endast 234 klienter i den yngsta åldersgruppen. (Tabellbilaga 7.)

Antalet besök inom regelbunden hemvård

Hur ofta klienten får hemvårdsbesök fastställs i service- och vårdplanen, som utarbetas tillsammans med klienten. Totalt 43,6 procent av klienterna inom regelbunden hemvård var sådana hos vilka 1–8 hemvårdsbesök gjordes i månaden (diagram 3). Andelen klienter som fick över 40 besök per månad var lite över en fjärdedel (27,5 procent). De kommun- och landskapsvisa skillnaderna var stora.

Diagram 3. Antalet besök hos klienterna och deras vårdbehov inom regelbunden hemvård

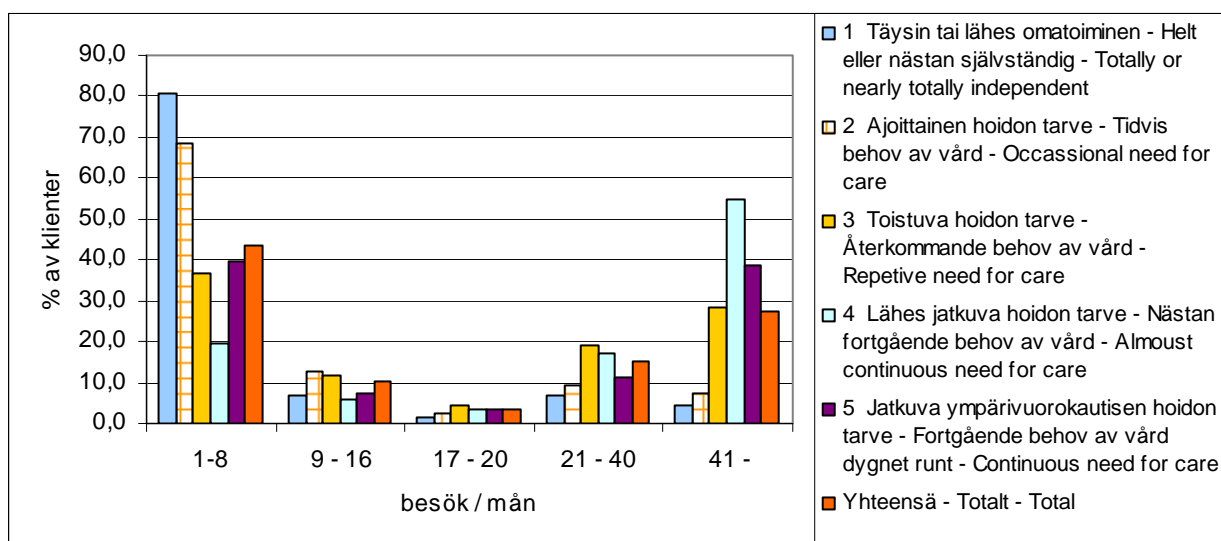

I landskapet Kajanaland fick 49,9 procent av klienterna besök över 40 gånger i månaden. I Birkaland och Södra Österbotten var motsvarande andel 22,2 procent, vilket var den minsta i Fastlandsfinland. Av de äldsta (85- år) klienterna var en tredjedel (33,0 procent) sådana, hos vilka det gjordes över 40 besök i månaden. Men över en tredjedel (38,2 procent) av de äldsta klienterna var sådana hos vilka det gjordes endast 1–8 hemvårdsbesök i månaden. Nästan 40 procent av de klienter som bedömdes behöva fortgående vård dygnet runt fick 1–8 besök i månaden. Totalt 38,6 procent av dem som behövde den mest krävande vården fick över 40 besök i november. (Tabellbilagorna 2,5 och 6.)

De kommunvisa uppgifterna om klientinventeringen inom hemvården rapporteras enligt statistikårets (2008) kommunindelning. Statistikuppgifter om hemvård kan också fås ur statistik- och indikatorbanken SOTKANet på adressen www.sotkanet.fi. Det går att granska uppgifterna i SOTKANet som en tidsserie från och med 1990. Därför följer uppgifterna den gällande kommunindelningen. Indikatorerna hittas genom t.ex. referensordet hemvård.

Begrepp och definitioner

Med **hemvård** avses hemservice enligt 9 § i socialvårdsförordningen (607/1983) och sådan hemsjukvård som tillhandahålls i enlighet med 14 § 1 mom. 2 punkten i folkhälsolagen (66/1972).

Med **hemservice** avses a) hjälp i hemmet med arbete, personlig omvårdnad och stöd, vilken ges till enskilda eller familjer, b) stödtjänster, som måltidsservice, klädvårdstjänst, badservice, städtjänst, färdtjänst eller ledsagarservice och tjänster som främjar socialt umgänge.

Enligt 12 c § i socialvårdslagen och 13 c § i folkhälsolagen kan hemservice och hemsjukvård helt eller delvis samordnas till *hemvård*, som anförtros social- eller hälsoförvaltningen. Tjänsteleverantörerna kan inte alltid åtskilja hemservice och hemsjukvård, så hemvården anges som en helhet.

Med **klientinventering inom hemvården** avses Institutet för hälsa och välfärds lagstadgade (209/2001) insamling av data om klienterna inom hemvården, den service de får och andra fastställda uppgifter den sista dagen i november varje år.

Klienter som omfattas av klientinventeringen inom hemvården. Klientinventeringen inom hemvården omfattar de klienter som får regelbunden hemvård, även om de kanske inte fick hemvård just på inventeringsdagen. Inventeringen omfattar emellertid inte personer som på inventeringsdagen vårdades på institution eller tillhandahölls boendeservice, inte ens om de hade en gällande service- och vårdplan.

En anmälan vid inventering inom hemvården görs också om de klienter som får endast hemservicens stödtjänster, som måltidsservice, hygientjänster, färdtjänster, städtjänster, ledsagarservice och trygghetsservice, om de har en gällande service- och vårdplan. Även om mottagare av stöd för närståendevård görs det en anmälan vid klientinventeringen inom hemvården.

Klassificeringarna och begreppen inom klientinventeringen inom hemvården definieras i anvisningarna för vårdanmälan: HILMO, Vårdanmälan för socialvården samt hälso- och sjukvården 2008. Definitioner och anvisningar. Anvisningar och klassifikationer 2007:3.

Klienter inom regelbunden hemvård. Klienter inom regelbunden hemvård är de hos vilka det under inventeringsmånaden gjorts hemsjukvårds- och/eller hemservicebesök antingen enligt en gällande service- och vårdplan eller hos vilka det annars (utan service- och vårdplan) gjorts hemsjukvårds- och/eller hemservicebesök regelbundet minst en gång i veckan.

Service- och vårdplan. När socialvård ges ska en service-, vård- eller rehabiliteringsplan eller annan motsvarande plan utarbetas, utom om det är fråga om tillfällig rådgivning och handledning eller om det i övrigt är uppenbart onödigt att utarbeta en plan (lagen om klientens ställning och rättigheter inom socialvården) (812/2000)).

Den här statistikrapportens tabeller skrevs ut den 20 maj 2009. Vårdanmälningsregistret korrigeras och granskas kontinuerligt på grundval av anmälningar från tjänsteleverantörerna. Därför kan sifferuppgifter som publiceras senare avvika lite från de tidigare. För hela landets del är förändringarna små, men i fråga om enskilda kommuner kan de vara av betydelse.

Symboler. I tabellerna har följande symboler använts:

– Inga fall

Count of Regular Home-Care Clients, 30 November 2008

Data for 2008 show that the share of older people regularly receiving home-care services stayed at the same level as the year before. At the end of November 2008, 11.2 per cent of the population aged 75 and over were receiving home-care services on a regular basis. The proportion varied clearly between different regions, between 8.4 and 15.8 per cent. A total of 128 municipalities reached the 14 per cent target set in the national development programme for social welfare and health care (KASTE).

People in need of continuous 24-hour care accounted for 6.3 per cent of all clients, but the proportion varied significantly between regions (4.0%–18.9%). Just over a quarter (27.5%) of clients receiving home-care services had had more than 40 visits a month. There was considerable variation between regions and in the number of visits, also as regards the most elderly clients.

More than half (54.1%) of clients entered regular home care directly from home and just over a quarter (28.5%) from hospital. In most cases, the reason for admission was physical (26.1%) or neglect of personal care (25.6%).

It was estimated that a great majority (84.5%) of clients had received the treatment best suited to their needs, that is, home care. It was further determined that just under 3300 clients (5.1%) could manage at home by themselves, without regular home-care services (Tables 9–11).

Figure 1.
Regular home-care clients aged 75 and over as a proportion of the total population of the same age, 1995–2008

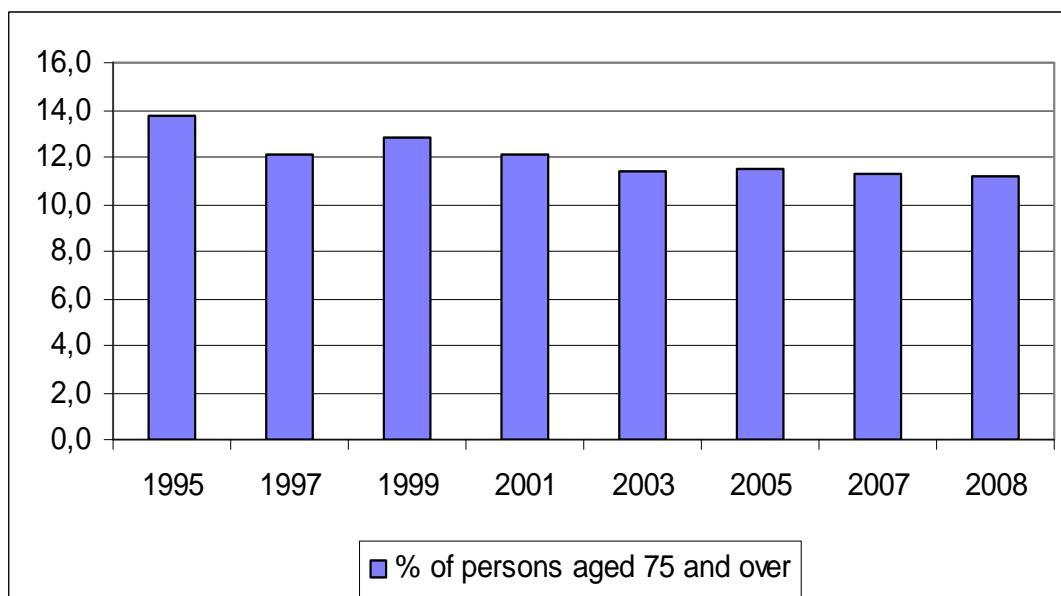

In November 2008, there were a total of 84 407 clients regularly receiving home-care services, which is 5.1 per cent more than in the previous year. Of these clients, 63 731 were counted as home-care clients, that is, they had received home-nursing or home-help visits during the month preceding the day of count, either based on a valid care and service plan or on regular receipt of services at least once a week.

Age of clients receiving regular home care

The average age of clients in regular home care was 78.1 years, with very little regional variation. The youngest clients (age 76) were found in South Ostrobothnia and the oldest (age 80.1) in the Åland Islands. Only 2.7 per cent of the clients were under the age of 45 (Table 4).

There were a total of 46 923 people aged 75 and over receiving regular home care, which accounted for 73.6 per cent of all regular home-care clients and for 11.2 per cent of the total population aged 75 and over. This share was not increasing in line with the target set in the KASTE programme (14%); instead, it had remained more or less at the 2007 level (11.3%). The proportion of clients in regular home care was smallest in the Region of Satakunta (8.4%) and largest in North Ostrobothnia (15.8%). The proportion increased the most in the Kainuu Region (+14.6%) and decreased the most in the Åland Islands (-17.8%) and, of the regions on mainland Finland, in Central Ostrobothnia (-12.5%). (Table 1)

Need for care of clients receiving regular home care

It was estimated that an average of 6.3 per cent of clients were in need of continuous 24-hour care (Figure 2), while 17.1 per cent were seen as having an almost continuous need for care. About one in ten clients (9.5%) were assessed as being totally or nearly totally independent.

Figure 2. Need for care of clients receiving regular home care, by age group

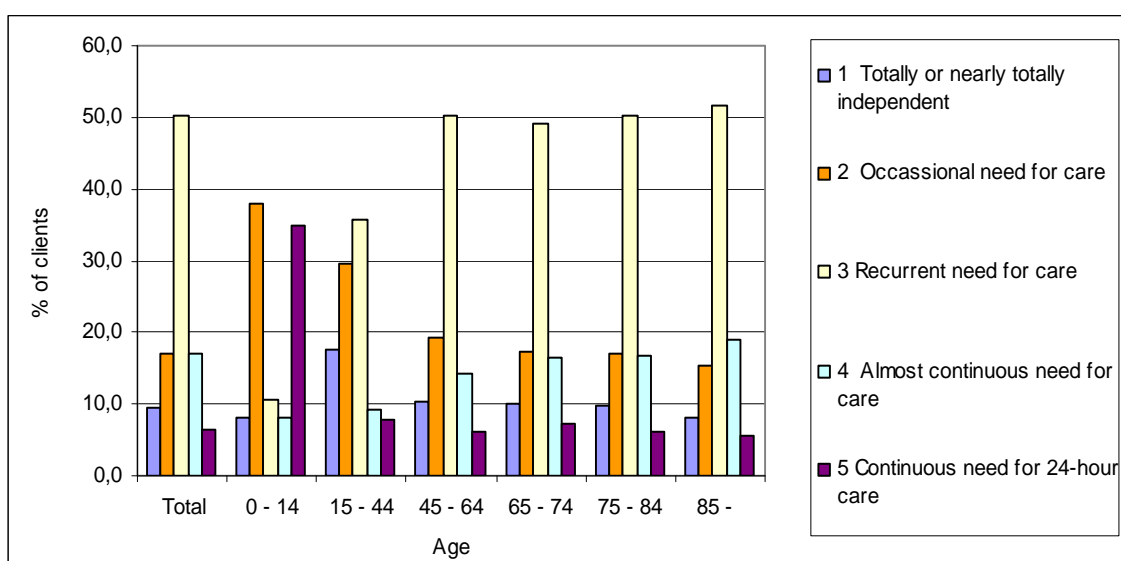

The share accounted for by clients in need of continuous 24-hour care varied considerably between regions. In Central Ostrobothnia, these clients accounted

for 18.9 per cent of all home-care clients, and in Eastern Uusimaa for 4.0 per cent. (Table 3)

The need for care varied between age groups: 35.0 per cent of the youngest clients (aged 0–14) required continuous 24-hour care, compared with only 5.7 per cent of clients aged 85 and over. However, it should be noted that the youngest age group consisted of only 234 clients. (Table 7)

Number of visits in regular home care

How often a client receiving home-care services is visited is agreed in the care and service plan to be drawn up between the client and the service provider. Of all home-care clients, 43.6 per cent had had 1–8 visits a month (Figure 3). Slightly more than a quarter (27.5%) of clients had had more than 40 visits a month, with significant variation between municipalities and regions.

Figure 3. Clients receiving regular home care: need for care and number of visits

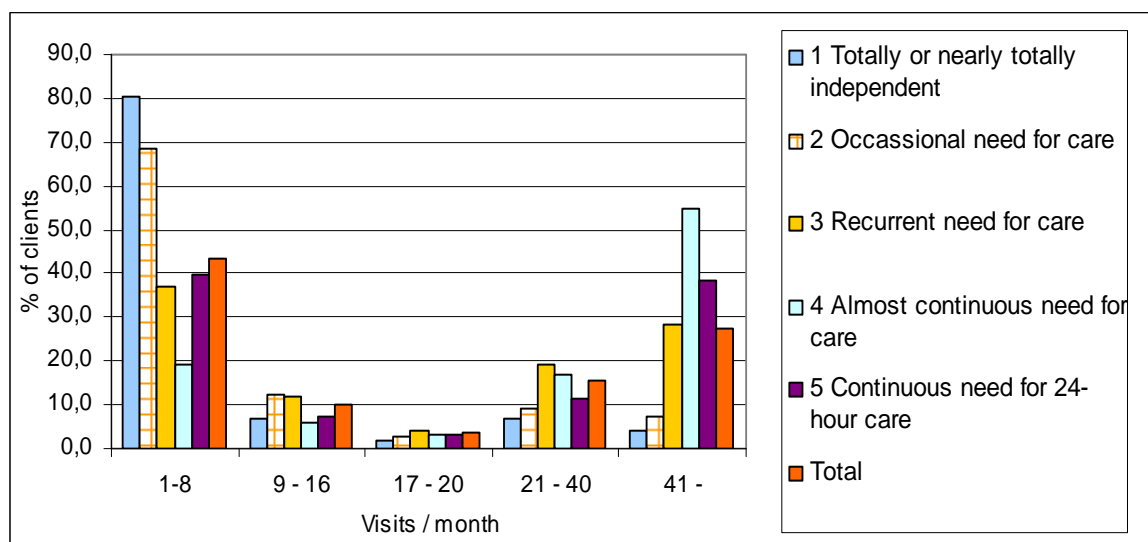

In the Kainuu Region, 49.9 per cent of clients had had more than 40 visits a month, whereas in Pirkanmaa and South Ostrobothnia the share was 22.2 per cent, the smallest on mainland Finland. Of the most elderly clients (aged 85 and over), 33.0 per cent had had more than 40 visits a month. However, more than a third (38.2%) had had only 1–8 visits a month. Nearly 40 per cent of clients assessed as needing continuous 24-hour care had had 1–8 visits a month. In comparison, 38.6 per cent of clients in need of continuous 24-hour care had had more than 40 visits. (Tables 2, 5 and 6)

The municipality-specific data are reported in accordance with the valid municipality classification of the statistical reference year (2008). Statistical data on home care is also available in the SOTKANet Statistics and Indicator Bank (www.sotkanet.fi). SOTKANet data can be examined in the form of a time series from 1990 onwards. This is why SOTKANet data is reported based on the valid municipal classification. The indicators can be retrieved, for instance, using the keyword 'home care'.

Concepts and definitions

Home care refers to home-help services as referred to in section 9 of the Social Welfare Decree (607/1983) and home nursing provided on the basis of section 14(1)(2) of the Primary Health Care Act (66/1972).

Home-help services refer to: a) assistance, personal attendance and support provided at home for an individual or a family; and b) auxiliary services, such as meals on wheels, clothes maintenance, bathing, cleaning, transportation and escort services, and services promoting social interaction.

Under section 12c of the Social Welfare Act and section 13c of the Primary Health Care Act, home-help services and home nursing can be combined as *home care* to be provided by the municipal social or health sector. Not all service providers are able to give the proportions accounted for by home-help services and home nursing, and therefore report data on home care.

Count of regular home-care clients. The count of regular home-care clients refers to THL's statutory (209/2001) data collection on the number of clients receiving regular home care, the services they have received and other relevant information, based on the situation on the day of count, that is, the last day of November each year.

Clients counted as regular home-care clients. The count of regular home-care clients includes all clients regularly receiving home-care services even if they were not receiving services on the day of count. However, the count excludes people who are in institutional care or housing services on the day of count, even if they had a valid care and service plan.

The count of regular home care shall also include clients who are only receiving auxiliary services such as meals on wheels, hygiene, transportation, cleaning, escort and security services, if they have a valid care and service plan. A count of regular home care shall also be done for recipients of support for informal care.

The classifications and concepts used in the count are defined in more detail in the care reporting guidelines: HILMO Sosiaali- ja terveydenhuollon hoitoilmoitus 2008. Määrittelyt ja ohjeistus. Guidelines and classifications 2007:3.

Clients in regular home care Receipt of regular home-care services during the month of count is defined as those clients receiving home-nursing or home-help visits as part of a valid care and service plan. Clients who do not have a valid care and service plan, but are receiving home-nursing or home-help visits at least once a week would also be classed as receiving regular home-care services..

Care and service plan. As regards the provision of social welfare services, service providers and clients must draw up a plan on the services, treatment or rehabilitation to be provided, unless it is a question of temporary counselling or unless such a plan is perceptibly unnecessary (Act on the Status and Rights of Social Welfare Clients 812/2000).

The tables in this Statistical Report were run on 20 May 2009. Data in the Care Register are checked continuously on the basis of service provider reports and

corrected accordingly if necessary. The data published later may therefore be slightly different. No major changes are likely at the national level whereas changes made at the level of individual municipalities may be significant.

Symbols. The following symbols have been used in the tables:

(-) Magnitude nil

Kotihoidon asiakaslaskenta-aineiston laatuseloste

Tilastotietojen relevanssi

Kotihoidon laskenta-aineisto sisältää tietoja 30.11. säännöllisen kotihoidon piirissä olleiden asiakkaiden määrästä, kotihoidon tukipalveluja saaneista ja omaishoidon tuen saajista. Kotihoidon asiakaslaskenta on tehty joka toinen vuosi (parittomina vuosina, 1999, 2001, 2003, 2005) vuoteen 2005 saakka. Vuodesta 2007 lähtien asiakaslaskenta tehdään vuosittain marraskuussa. Lukuihin sisältyvät sekä kuntien, kuntayhtymien että yksityisten palveluntuottajien asiakkaat.

Tiedot on tarkoitettu sosiaali- ja terveydenhuollon kunnallisille ja yksityisille palveluntuottajille, kuntien ja kaupunkien viranomaisille, suunnittelijoille ja tutkijoille.

Tietojen keruu perustuu lakiin Terveiden ja hyvinvoinnin laitoksesta (668/2008) ja lakiin Sosiaali- ja terveysalan tutkimus- ja kehittämiskeskuksen tilasto-toimesta (409/2001).

Tilastotutkimuksen menetelmäkuvaus

Kotihoidon laskenta tehdään asiakkaista, joilla laskentapäivänä

- on voimassa oleva palvelu- ja hoitosuunnitelma (sosiaalihuollon tai sosiaali- ja terveydenhuollon yhteinen tai terveydenhuollon kotisairaanhoidon hoitosuunnitelma)
- tai jotka muuten (ilman palvelu- ja hoitosuunnitelmaa) saavat säännöllisesti vähintään kerran viikossa kotipalvelua, kotisairaanhoidoa tai päiväsaaraalapalveluja.

Mukaan tulee ottaa säännöllisten palvelujen piirissä olevat asiakkaat, vaikka he eivät saisikaan palveluja juuri laskentapäivänä.

Laskentaan ei kuitenkaan kuulu ottaa henkilöitä, jotka ovat laskentapäivänä laitoshoidossa tai asumispalvelujen piirissä, vaikka heillä olisi palvelu- ja hoitosuunnitelma voimassa.

Tiedot kerätään hoitoilmoitusjärjestelmässä yksilötasolla eli jokaisesta asiakkaasta annetaan tiedot, jotka on esitetty kotihoidon tiedonkeruulomakkeella. Kotihoidon laskennan tietosisältö on yhtenäinen muun sosiaali- ja terveydenhuollon hoitoilmoituksen kanssa, mutta kotihoidon laskennassa kysytään muutama lisätieto lähinnä saaduista palveluista.

Kotihoidon laskennassa asiakkaasta ilmoitetaan seuraavat tiedot:

- palveluntuottaja
- asiakkaan perustiedot (henkilötunnus, kotikunta, palveluala, vakituinen asumismuoto)
- tulotiedot (hoidon aloittamispäivä, aikaisempi hoitopaikka, hoidon aloittamisen eli hoitoon tulon syy)
- hoitotiedot (hoidon tarve laskentahetkellä, diagnoosit)
- asiakkaan tarkoituksenmukainen hoitopaikka
- Kotihoidon lisätiedot:
- asumista haittaavat tekijät
- viimeisen kuukauden aikana saadut palvelut (kotihoito, tukipalvelut, omaishoidon tuki, muu tuki)

Tiedot toimitetaan peräkkäistiedostona levykkeillä tai lomakkeilla. Tiedot tallennetaan sähköisessä muodossa sosiaalihuollon hoitoilmoitusrekisteriin, jota THL ylläpitää Terveystieteiden ja hyvinvoinnin laitoksesta annetun lain (668/2008 §2) ja Sosiaali- ja terveysalan tutkimus- ja kehittämiskeskukseen (Stakes) tilastotoimesta annetun lain (409/2001) perusteella.

Tietojen kattavuus.

95 prosenttia kunnista ja kuntayhtymistä on antanut kotihoidon laskentailmoitukset. Kuitenkin parin suurehkon kunnan (Kirkkonummi, Tornio) tiedot puuttuvat vuodelta 2008. Yksityisten palveluntuottajien kattavuus on 85 prosenttia. Osa yksityisten ostopalveluna tuottama palvelusta sisältyy kuntien ilmoittamiin tietoihin, joten ne eivät erotu kuntien tuottamasta palvelusta.

Tietojen oikeellisuus ja tarkkuus

Tiedot ovat oikeita, jos tiedonantajat ovat antaneet ne oikein. Hoitoilmoitusrekisterissä ilmenevät virheet pyritään korjaamaan normaalin rekisterin kokoamis- ja ylläpitomenettelyn yhteydessä heti kun virhe havaitaan. Virheellisiksi tai puutteellisiksi todetut ilmoitukset palautetaan yleensä ao. tietojen lähettäjälle korjattaviksi.

Julkaistujen tietojen ajantasaisuus ja oikea-aikaisuus

THL tuottaa vuosittain tilastoraportin kotihoidon laskenta-aineistosta. Tiedot kerätään marraskuulta ja tilastoraportti julkaistaan kesäkuussa. Aineisto pyritään saamaan mahdollisimman suuren kattavaksi. Toistuva puuttuvien tietojen karhuaminen vaikuttaa ratkaisevasti raportin julkaisuajankohtaan.

Tietojen saatavuus ja läpinäkyvyys/selkeys

Tilastoraportti julkaistaan THL:n internetsivulla osoitteessa <http://www.thl.fi/fi/tilastot/kotihoido>

Tilastojen vertailukelpoisuus

Kotihoidon laskenta -rekisteriin on kerätty tietoja vuodesta 1995 lähtien. Rekisterin tietosisältöön on tänä aikana tehty pienehköjä muutoksia, mutta oleellisin tietosisältö on pysynyt lähes samana tietojen kuvatessa palvelujen tuottajaa, asiakasta, asiakkaaksi (hoitoon) tuloa sekä asiakkaan saamaa hoitoa ja palveluja.

Selkeys ja eheys/yhtenäisyys

Aineisto sisältää koko maan kattavasti tiedot säännöllisen kotihoidon piirissä olleista asiakkaista. Muiden asiakkaiden osalta kattavuus vaihtelee, sillä kotipalvelun tukipalvelujen asiakkaat ja omaishoidon tuen saajat ilmoitetaan vaihtelevasti.

Tiedot esitetään asiakkaan saaman palvelun ja kotikunnan mukaan. Säännöllisen kotihoidon (kotipalvelun ja kotisairaanhoidon) asiakkaat esitetään käyntimäärän, hoidontarpeen, iän mukaan, maakunnittain ja kunnittain.

Kvalitetsbeskrivning av datamaterialet för klientinventeringen inom hemvården

Statistikuppgifternas relevans

Datamaterialet om klientinventeringen inom hemvård innehåller uppgifter om antalet klienter inom den regelbundna hemvården den 30 november, antalet personer som fått stödjtjänster inom hemvården och antalet personer som fått stöd för närståendevård. Fram till 2005 genomfördes klientinventeringen inom hemvården vartannat år (udda år: 1999, 2001, 2003, 2005). Från och med 2007 genomförs klientinventeringen i november varje år. Siffrorna inbegriper kommunernas, samkommunernas och de privata serviceproducenternas klienter.

Uppgifterna är avsedda för kommunala och privata serviceproducenter inom social- och hälsovården, myndigheter i kommuner och städer samt planerare och forskare.

Insamlingen av uppgifter grundar sig på lagen om Institutet för hälsa och välfärd (668/2008) och lagen om statistikväsendet vid forsknings- och utvecklingscentralen för social- och hälsovården (409/2001).

Metodbeskrivning för den statistiska forskningen

Klientinventeringen inom hemvården inbegriper klienter som på inventeringsdagen

- har en gällande service- eller vårdplan (en vårdplan inom socialvården, en gemensam vårdplan inom social- och hälsovården eller en vårdplan för hemsjukvård inom hälso- och sjukvården)
- inte har en serviceplan men regelbundet, minst en gång i veckan, får hemvård, hemsjukvård eller dagsjukhustjänster.

Också de klienter som får regelbunden service ska inkluderas i klientinventeringen, även om de inte får service på inventeringsdagen.

Inventeringen omfattar emellertid inte personer som på inventeringsdagen vårdas på institution eller tillhandahålls boendeservice, inte ens om de har en gällande service- och vårdplan.

Uppgifterna i vårdanmälningssystemet samlas in på individnivå, dvs. för varje klient anges de uppgifter som har uppgetts på datainsamlingsblanketten för hemvården. Uppgifterna i klientinventeringen inom hemvården motsvarar i övrigt de uppgifter som finns på vårdanmälan för socialvården och hälso- och sjukvården, förutom att det i hemvårdsinventeringen krävs några tilläggsuppgifter främst om vilken service klienten fått.

Vid klientinventeringen inom hemvården ska följande uppgifter om klienten anges:

- serviceproducent
- grundläggande uppgifter om klienten (personbeteckning, hemkommun, servicesektor, permanent boende)
- uppgifter om intagning (datum för inledning av vård, tidigare vårdplats, orsak till inledning av vård, dvs. orsak till sökande av vård)
- uppgifter om vården (vårdbehovet vid inventeringstillfället, diagnoser)

- ändamålsenlig vårdplats för klienten
- Tilläggsuppgifter om hemvården:
- faktorer som försvårar boende
- service som fåtts under den senaste månaden (hemvård, stödtjänster, stöd för närståendevård, annat stöd)

Uppgifterna levereras som sekventiella filer på diskett eller på blanketter. Uppgifterna sparas i elektronisk form i vårdanmälningsregistret för socialvården, som förs av Institutet för hälsa och välfärd i enlighet med lagen om Institutet för hälsa och välfärd (668/2008, §2) och lagen om statistikväsendet vid forsknings- och utvecklingscentralen för social- och hälsovården (Stakes) (409/2001).

Uppgifternas täckning

Nittiofem procent av kommunerna och kommunsammanslagningarna har lämnat anmälningar om klientinventeringen inom hemvården. Dock saknas ett par av de större kommunernas (Kyrkslätt, Torneå) uppgifter för 2008. Täckningen för de privata serviceproducenterna är 85 procent. En del av den service som produceras i form av köpta tjänster från den privata sektorn ingår i de uppgifter som kommunerna lämnat och den kan således inte åtskiljas från den service som kommunerna producerar.

Uppgifternas riktighet och exakthet

Uppgifterna är korrekta om uppgiftslämnarna har lämnat dem korrekt. Strävan är att korrigera eventuella fel i vårdanmälningsregistret i samband med de normala insamlings- och upprätthållningsrutinerna genast när felet uppdagas. Felaktiga eller bristfälliga meddelanden returneras vanligen till avsändaren för korrigerings.

Uppgifternas aktualitet och rättidighet i publikationerna

Institutet för hälsa och välfärd utarbetar årligen en statistikrapport om datamaterialet för klientinventeringen inom hemvården. Uppgifterna samlas in i november och statistikrapporten publiceras i juni. Materialet ska ha så stor täckning som möjligt. Om man upprepade gånger måste be uppgiftsgivarna komplettera bristfälliga uppgifter har detta en avgörande effekt på när rapporten kan publiceras.

Tillgång till uppgifterna och deras transparens/tydlighet

Statistikrapporten publiceras på webbplatsen för Institutet för hälsa och välfärd:
<http://www.thl.fi/FI/Tilastot/Aiheittain/Sosiaalipalvelut/kotihoito.htm>.

Statistikens jämförbarhet

I registret för klientinventeringen inom hemvården har uppgifter införts allt sedan 1995. Registrets datainnehåll har ändrats lite under årens lopp, men det viktigaste innehållet är nästan oförändrat och beskriver serviceproducenter, klienter, intagning till vård och samt den vård och service som klienten fått.

Tydlighet och enhetlighet/överensstämmelse

Datamaterialet innehåller täckande uppgifter om de klienter som fått regelbunden hemvård i hela landet. I fråga om övriga klienter varierar täckningen, eftersom de klienter som får stödtjänster inom hemvården och de personer som får stöd för närståendevård uppges i varierande grad.

Uppgifterna indelas efter den service som klienterna får och efter hemkommun. De klienter som får regelbunden hemvård (hemvård och hemsjukvård) anges indelade efter antal besök, vårdbehov, ålder, landskap och kommun.

Count of Regular Home-Care Clients – quality report

Relevance of statistical data

Data on regular home care concern the number of clients receiving regular home care, clients receiving support services and clients receiving support for informal care on November 30. The count of regular home-care clients was conducted every other year (in odd-numbered years, 1999, 2001, 2003 and 2005) up to 2005. From 2007 onwards, the count has been conducted each year in November. The figures include clients in services provided by municipalities, joint municipal boards and private service providers.

The data are aimed at municipal and private sector service providers, municipal officials, planning officials and researchers working in the area of social welfare and health care.

The collection of data is based on the Act on the National Institute for Health and Welfare (668/2008) and the Act on the Statistical Service of the National Research and Development Centre for Welfare and Health (409/2001).

Description of methods used in statistical research

The Count of Regular Home-Care Clients includes clients who, on the day of count, have a valid service and care plan (a care plan for social welfare or jointly for social and health care, or a home-nursing plan for health care) or who regularly (without a service and care plan) receive home-help services, home nursing or day hospital services at least once a week.

The count includes all clients receiving regular services even if they are not receiving services on the day of count.

However, the count does not include people who are in institutional care or housing services on the day of count even if they have a valid service and care plan.

Data for the Care Register for Social Welfare are gathered on the level of an individual, that is, a data collection form is completed separately for each client. As regards the count of regular home care, the data content is consistent with other social and health care reporting except that it has a few additional questions mainly concerning the services received.

In the count of regular home-care clients, the following data are notified:

- service provider
- client information (personal identity code, municipality of residence, activity, type of permanent accommodation)
- admission information (date of admission to care, previous place of treatment, reason for admission)
- care information (need for care at the time of count, diagnoses)
- appropriate care place for the client
- Additional data concerning home care:
- factors that impact negatively on living

- services received during the previous month (home care, support services, support for informal care, other support)

The data are submitted on data collection forms or as sequential files on discs. The data are stored electronically in the Care Register for Social Welfare maintained by THL pursuant to the Act on the Statistical Service of the National Research and Development Centre for Welfare and Health (409/2001) and section 2 of the Act on the National Research Institute for Health and Welfare (668/2008).

Data coverage

Altogether 95 per cent of the municipalities and joint municipal boards have supplied data on the number of clients receiving home care. However, data for 2008 are missing for a few of the larger municipalities (Kirkkonummi, Tornio). For private service providers, the coverage is 85 per cent. The private service provision purchased by municipalities is partly included in the municipal data; these data cannot be distinguished from the services provided by municipalities.

Correctness and accuracy of data

The data are correct in so far as they have been reported correctly. Once an error is detected in the Care Register, efforts are made to correct it in connection with the Register's normal compilation and maintenance procedures. Data suppliers themselves are usually asked to correct any errors or deficiencies detected in their data.

Timeliness and promptness of published data

The Count of Regular Home-Care Clients is a statistical report produced annually by THL. The data are gathered in November and the report is published in June. The goal is to have as high a data coverage as possible. Continuously having to request resubmission of missing data considerably affects the publication schedule.

Accessibility and transparency/clarity of data

The statistical report is available on the THL website at <http://www.thl.fi/en/statistics/homecare>

Comparability of statistical data

Data for the Count of Regular Home-Care Clients have been collected since 1995. Although a few minor changes have been made over the years, the core data content of the Register has remained almost unchanged, describing service providers, clients, client admissions, and the care and services received by clients.

Clarity and consistency

The data are nationwide, covering clients receiving regular home care. The coverage of data for other clients varies, due to differences in the reporting of data on clients receiving support services and support for informal care.

The data are broken down by service received and municipality of residence. Regular home-care (home-help services and home nursing) clients are presented by number of visits, need for care and age, broken down by region and municipality.